Gobernación de
NARIÑO

Departamento de Nariño

INFORME DE GESTIÓN VIGENCIA 2024

Luis Alfonso Escobar Jaramillo
Gobernador de Nariño

INTRODUCCIÓN

El presente informe de gestión para la vigencia 2024 de la Gobernación de Nariño, presenta el balance pormenorizado de las actuaciones y resultados conseguidos por la administración departamental en el cumplimiento del Plan de Desarrollo Departamental 2024-2027: “Nariño, Región País para el Mundo”, en este primer año de gobierno, lo anterior en el marco de la Ley 1712 de 2014 que establece el derecho de acceso a la información pública y la transparencia, la Ley 1474 de 2011 que crea el estatuto anticorrupción y el Decreto 230 de 2021 que creó el sistema nacional de rendición de cuentas – SNRdC.

Se destacan dentro del informe los avances en la implementación de la hoja de ruta construida con los y las ciudadanas que aportaron desde los diferentes sectores poblacionales, territoriales, culturales y económicos para materializar la visión de un Nariño con Paz territorial, el inicio de las transformaciones necesarias para superar las brechas históricas y sociales que garanticen el goce efectivo de los Derechos Humanos de todas las personas sin ninguna discriminación.

El cumplimiento de los objetivos y metas, están dentro del Modelo de desarrollo para la Vida y la Paz de Nariño 2024-2027, en el cual se encuentran las transformaciones: Derechos Humanos, Cultura de Paz y Alianzas para la Vida, Inclusión Social y Acceso a Derechos, Sostenibilidad Ambiental y Ordenamiento Territorial, Soberanía Alimentaria productiva y competitividad, Integración Regional y Desarrollo Fronterizo y Gestión Administración Pública para las Transformaciones Territoriales.

Todas las acciones realizadas en los diferentes sectores están encaminadas a mejorar las condiciones de vida de los y las nariñenses, en donde se busca la Paz Territorial en el Departamento, Paz que estará fundamentada con la ejecución de proyectos sectoriales de Infraestructura, dotaciones, fortalecimientos comunitarios y sociales.

Metas programadas para la vigencia 2024

Total, metas 2024 - 2027	623
Metas programadas 2024	540
Porcentaje metas programadas 2024	87,3%

El cumplimiento de las 540 metas programadas para la vigencia 2024, fue de:

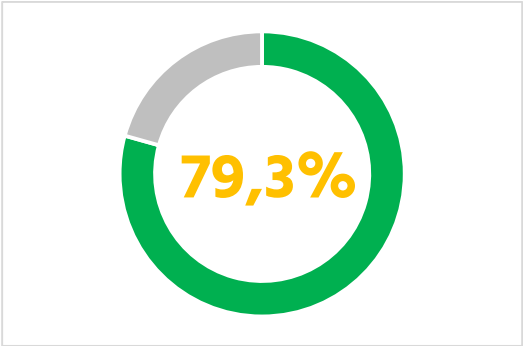

Las 540 metas se encuentran distribuidas de acuerdo con las transformaciones estratégicas, como se describe en la siguiente ilustración:

Programación metas según transformaciones estratégicas vigencia 2024

Porcentaje de cumplimiento de metas por Transformación

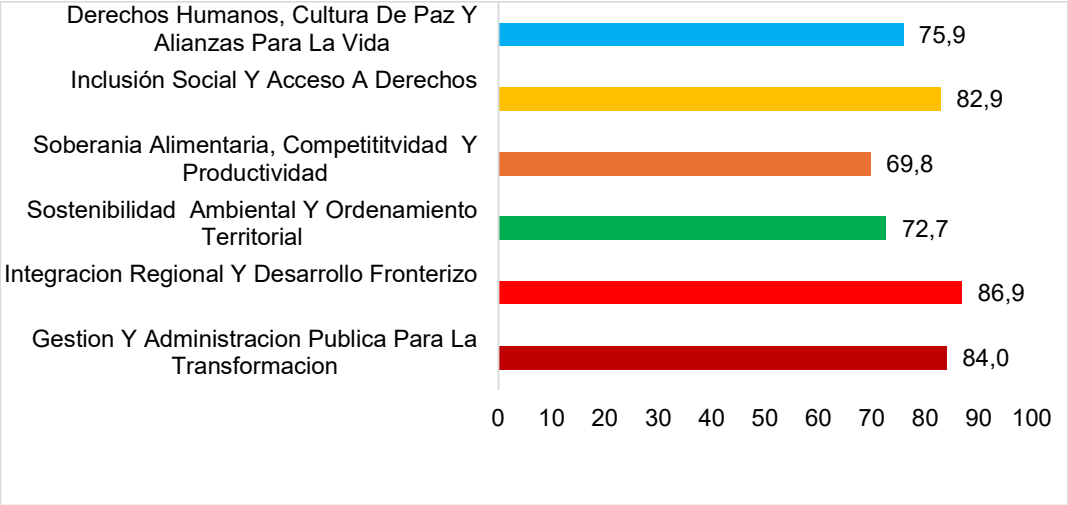

En la siguiente ilustración se da a conocer cuál fue el cumplimiento de metas por dependencia.

Cumplimiento de metas por Dependencia, Vigencia 2024

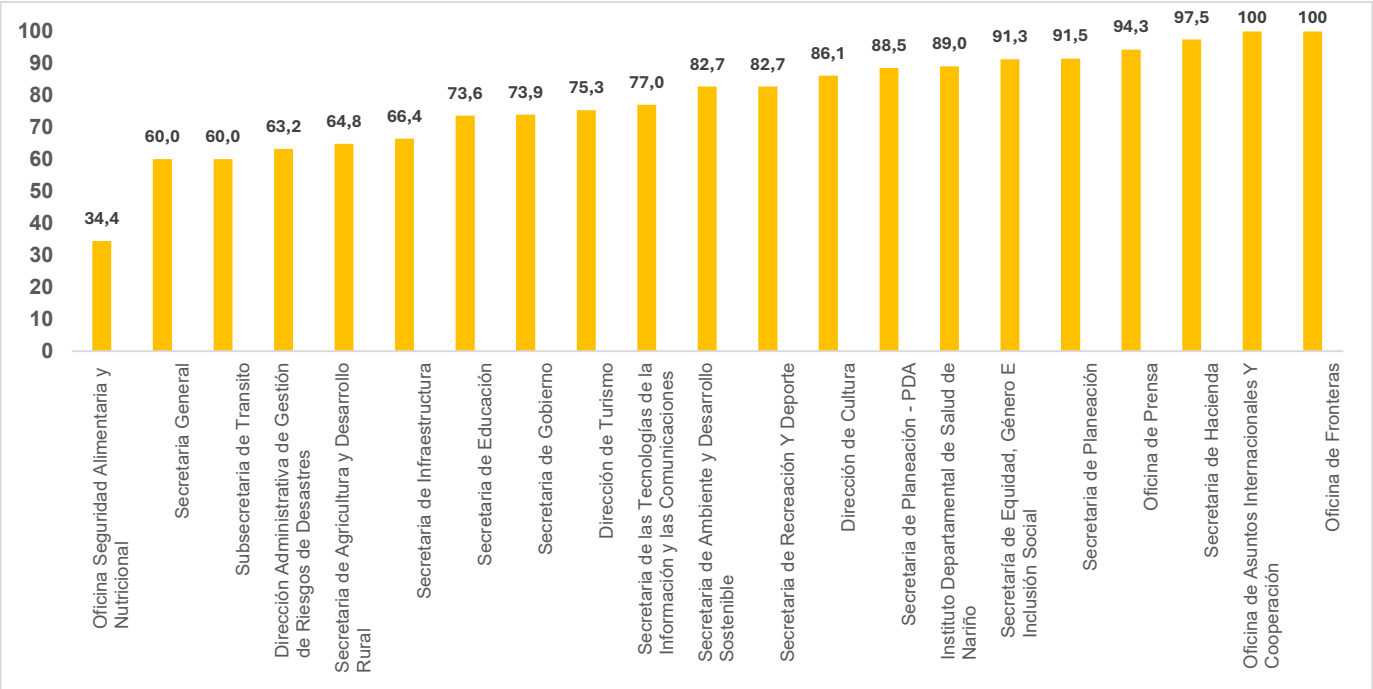

A continuación, se relacionan los proyectos, acciones y gestiones que las dependencias realizaron para el cumplimiento de sus metas.

Libertad y Orden

Gobernación de NARIÑO

TRANSFORMACIÓN 1- DERECHOS HUMANOS, CULTURA DE PAZ Y ALIANZAS PARA LA VIDA

Secretaria de Gobierno

1.1. Subsecretaría de Gestión Pública

Proyecto **Fortalecimiento al acceso a la justicia.**

Avance Presupuestal **$ 1.884.352.560**

Metas	Acciones de impacto o hitos realizados	Valor Comprometido 2024	% Avance físico de las metas
1	En conjunto con el ministerio de Justicia y del Derecho y USAID se brindó capacitación al personal que ejerce sus funciones en las Casas de Justicia de Pasto, Ipiales y Tumaco. Dicha capacitación se brindó en La Unión y Tumaco que concentró a más de 15 municipios.	$ 219.215.563	100%
2	Se concentraron 28 municipios en 3 jornadas de asistencia técnica, donde se presentó la estrategia del Ministerio de Justicia y del Derecho y de USAID para la implementación de los Sistemas Locales de Justicia. Se brindará acompañamiento a los municipios que carecen de SLJ. 23 SLJ en operación	$ 40.580.820	100%
3	Se realizaron 3 sesiones del Comité Departamental de Justicia, todos convocados por la subsecretaría de gestión pública quien ejerce las funciones de secretaría técnica según lo reglamenta el decreto 647 del 2020. En la segunda sesión se aprobó el plan de acción y en la tercera sesión desarrollada en diciembre se evaluó su ejecución evidenciando una ejecución del plan mayor al 90%.	$ -	100%
4	II Mesa interétnica. La mesa de socialización promovida por la Subsecretaria de Gestión Pública, contó con la participación de representantes y gobernantes de los pueblos indígenas AWÁ, Cofan, Inga, Quillasinga, Pastos, Nasa, como también representantes de los consejos comunitarios de el Tablón Salado, Imbilpi del Carmen y Recompas, delegados del Ministerio de Justicia, el Tribunal Administrativo de Nariño, Jueces, Juezas, Magistrados, abogados de la Rama Judicial y el acompañamiento de la Procuraduría y la Defensoría del Pueblo seccional Nariño.116 personas participantes Otras 4 asistencias adicionales, dos de ellas dirigidas a comunidades afro y las dos restantes dirigidas a comunidad indígena.	$ 42.904.316	100%
5	Apoyados financieramente centros de armonización en el departamento de Nariño. Se viene adelantando un proceso contractual de mínima cuantía bajo el cual se adquirirán elementos de papelería y apoyo al personal que ejercer sus	$ 28.961.321	0

	funciones en centros de armonización ubicados en el Pacífico y subregión de la Ex provincia de Obando		
6	Durante el segundo semestre del 2024, se realizó acercamiento con los Jueces de Paz del municipio de Pasto y el Consejo Seccional de la Judicatura con el fin de conocer el funcionamiento y elaborar una estrategia de manera conjunta con los jueces. En la actualidad existen 11 jueces de paz activos. Entre las acciones realizadas se destacan las mesas técnicas, el apoyo logístico para la participación en jornadas de conciliación	$ 24.987.103	100%
7	Se realizaron 4 jornadas de justicia móvil en alianza con consultorios jurídicos de la Universidad Mariana y la Universidad Cesmag. La primera jornada fue en el centro penitenciario de Ipiales y fue enfocada a población privada de libertad, la segunda y tercera jornada fue en Tumaco las cuales se realizaron en mayo y septiembre, y la cuarta jornada fue en el municipio de Gualmatán en octubre.	$ 140.000.000	100%
8	Tres jornadas de conciliación realizadas en los municipios de Francisco Pizarro, Roberto Payán y Gualmatán. Estas fueron realizadas con el apoyo del Ministerio de Justicia y del Derecho, Alcaldías de los municipios mencionados y Universidad Cesmag en Gualmatán.		100%
9	Se han realizado 5 sesiones del comité departamental del sistema de responsabilidad penal para adolescente en el que se formuló y aprobó el Plan de acción que cuenta con visto bueno del Ministerio de Justicia y del Derecho. Dentro de las acciones ejecutadas se ha realizado acompañamiento a los adolescentes que se encuentran en el sistema, jornadas de justicia restaurativa y fortalecimiento de centros de interés.	$ -	100%
10	Mejoramiento infraestructura de Internado Restablecimiento en Administración de Justicia (IRAJ) santo ángel. Proceso que se realizará con recursos de regalías, se está en restructuración del proyecto para actualización de este y ser presentado al OCAD	$ -	0

Proyecto

Fortalecimiento Institucional en Seguridad Humana, al acceso a la justicia.

Avance Presupuestal

$ 2.446.295.840

Metas	Acciones de impacto o hitos realizados	Valor Comprometido 2024	% Avance físico de las metas
11	En la segunda mitad del 2024 se adelantó el proceso de estructuración del proyecto para funcionamiento del Observatorio de Paz, lo que permitió elaborar una base de datos de los delitos de alto impacto de los últimos 8 años, además estructurar la georreferenciación de los delitos que permita focalizar acciones a los organismos institucionales del		100%

	departamento. Este proceso contó con el apoyo de La Policía Denar.			
12	En cumplimiento de la tutela 00081 del 2020 que obliga a las entidades territoriales a brindar kits de aseo a las personas privadas de libertad de los centros de detención transitoria del municipio de Pasto. Se destinó 110 millones para adquisición de dichos kits los cuales se han venido entregando 2131, 237 para mujeres y 1894 para hombres.	**$**	**-**	100%
13	Para la formulación, aprobación y seguimiento a la implementación se han realizado distinto tipo de espacios de la siguiente manera: - 2 capacitaciones, una en marzo y la otra en mayo, con el fin de orientar los procesos de formulación de los planes integrales de seguridad y convivencia ciudadana – PISCC. - 4 juntanzas con el fin de analizar las principales preocupaciones de la comunidad en términos de seguridad y convivencias - Presentación, discusión y aprobación del PISCC en el Comité de orden público. - Seguimiento al PISCC a través de la herramienta del Departamento Nacional de Planeación.	$	90.000.000	100%
14	Se han apoyado financieramente 6 proyecto dirigidos a las entidades de seguridad y convivencia en el departamento. Entre ellos se destaca los siguientes: 1) Entrega de camionetas a policía y fiscalía. 2)Entrega de mobiliario y equipos a la oficina CENAF de migración en Rumichaca. 3) apoyo a la fuerza pública para la visita presidencial realizada por el presidente Gustavo Petro a territorio nariñense. 4) Entrega de material de intendencia brindado por la subsecretaría dirigido al Comando PEGASO del Ejército Nacional. 5) Aprobación de recursos destinados para el proyecto de fortalecimiento tecnológico a Ejército el cual se ejecutará en el convenio marco de TIC. 6) Aprobado recursos de cofinanciación del proyecto de movilidad de FONSECON.	$	794.946.689	100%
15	En la segunda sesión del comité departamental para la lucha contra la trata de personas se aprobó el plan de acción que ha permitido la realización de jornada de prevención de este delito en colegios y universidades. Además de la conmemoración del día internacional de lucha contra este delito	$	41.337.800	100%
16	De conformidad con el reporte que se genera a través de los canales oficiales del Ministerio y de los Comités Locales se han atendido 29 personas que han sufrido el flagelo de la trata de personas. Por razones legales no se puede adjuntar al presente informe dicha evidencia, pero la misma reposa en la dependencia si es solicitada por cualquier entidad de control.	$	-	96,67%
17	El 16 de abril en la casona Taminango se organizó el Foro sobre la nueva política Nacional de Drogas, el cual contó con participación de entidades nacionales y comunidad en general del departamento interesada en la temática. Con un total de 330 participantes se desarrolló el foro y las mesas de trabajo para contextualización de los ejes de la nueva política nacional de drogas.	$	-	100%

	Se han realizado 3 sesiones del CSE que ha permitido su reactivación así mismo la formulación del Plan Integral Territorial de Drogas. En la última sesión desarrollada en el mes de diciembre se aprobó el PITD para la vigencia 2024-2027.		
18	Se realizaron las sesiones pertinentes del Comité Departamental para la prevención de lesionados por uso de pólvora, en las cuales se hizo balance de lo que han sido las labores de la Gobernación de Nariño los últimos años, se debatió y aprobó el plan de acción y se coordinaron las campañas de prevención de lesionados por pólvora municipales y departamental "Nariño, mejor sin pólvora".	$ 34.891.920	100%
19	Realizadas y apoyadas 3 jornadas de prevención de pólvora, la principal ha sido la campaña departamental "Nariño mejor sin pólvora. A la anterior se sumaron el apoyo en las campañas de Pasto y Tumaco.		100%

Proyecto	**Nuevos cultivos para la paz**
Avance Presupuestal	**$ 347.786.760**

Metas	Acciones de impacto o hitos realizados	Valor Comprometido 2024	% Avance físico de las metas
20	El documento técnico para el comité departamental para la sustitución de cultivos de uso ilícito está en proyección.	**$ 124.270.860**	0
21	Se realizó asistencia técnica a comunidades de las subregiones de Sanquianga y Cordillera con el fin de orientar el proceso organizativo que debe realizarse para la presentación de los proyectos en las distintas convocatorias que existen. Así mismo se orientó sobre el proceso de actualización de documentación necesaria a 23 organizaciones sociales y campesinos de los territorios mencionados	**$ 119.833.012**	100%

Hitos Subsecretaría de Gestión Pública

Promoción para las estrategias de acceso a la justicia en el Departamento de Nariño.

1. Capacitación en servicios de acceso a justicia a 65 funcionarios de 3 casas de justicia y centros de convivencia que han atendido más de 50 mil usuarios en lo que va corrido del año.
2. 3 jornadas móviles de justicia desarrolladas en Ipiales, Tumaco y Gualmatán y 2 Jornadas de Conciliación en Francisco Pizarro y Roberto Payán. Se atendieron 745 personas.

Servicio de asistencia técnica en justicia propia étnica enfocado a resguardos indígenas 7 pueblos étnicos y 4 consejos comunitarios. Se realizaron 5 espacios alcanzando 538 personas.

Entrega de kits de aseo a sindicados de los Centros de Detención Transitoria en el municipio de Pasto. En el marco de la superación del Estado de Cosas Inconstitucionales.

Entre el mes de junio y noviembre se han entregado 2131 kits de aseo a hombres y mujeres de los 3 centros de detención transitoria de Pasto. En promedio 420 mensuales, 50 mujeres y 370 hombres.

Subsecretaría de Paz y DDHH

Formulación participativa del Plan Integral Territorial de Drogas – PITD, de los pocos departamentos comprometidos con la nueva política nacional de drogas “Sembrando vida desterramos el narcotráfico”. 500 personas participaron de los espacios de construcción durante los meses de abril, junio, septiembre en Pasto con participación de distintos municipios de las 13 subregiones.

Formulación participativa del Plan Integral de Seguridad y Convivencia Ciudadana, hito reconocido por la misión de verificación de la ONU como avance importante en la implementación del acuerdo de paz. 4 Juntanzas en Ipiales, Pasto, Tumaco y La Unión con participación de 160 actores sociales e institucionales participando.

1.2. Subsecretaría de Paz y DDHH.

Proyecto	**Culturas y saberes para la vida y la paz.**
Avance Presupuestal	**$ 261.309.600**

Metas	Acciones de impacto o hitos realizados	Valor Comprometido 2024	% Avance físico de las metas
22	1. Se apoyó el componente de la mesa departamental de desaparición para la reactivación del Jardín de la memoria histórica, en donde se contó con el acompañamiento del comando de policía de Pasto, entidades nacionales y departamentales. 2. Se realizó apoyo al proceso documental de reconocimiento y visibilización de mujeres mayores buscadoras en la ciudad de Pasto. 3. Se sistematizó la información sobre el taller de memoria histórica realizado en el Centro de Integración Popular. 2. Talleres de construcción de memoria y paz en la IE Centro de Integración Popular con grados 4 y 5 colegio 9 y 10. 3. 3.	$ 17.819.589	100%

	Recepción y análisis de la cartilla de experiencias sobre el rescate de las tradiciones ancestrales Afro en la subregión de la cordillera. 4. Sesión virtual en el diplomado de DDHH y post conflicto, sobre memorias y convivencia ciudadana. 5. Acompañamiento en las 4 sesiones de la realización de la colcha de la memoria de la organización de víctimas de desaparición AVAFER. 1. 80 personas víctimas del conflicto. 2. aproximadamente 50 mujeres buscadoras de más de 60 años. 2. 60 estudiantes de primaria y secundaria. 3. estudiantes beneficiados 80. 3. Alrededor de 60 personas participaron en la recopilación de experiencias y elaboración de la cartilla. 4. 18 personas participaron de la sesión en el diplomado de DDHH. 5. 25 familiares buscadores pertenecientes a la organización AVAFER de Samaniego.		
23	Se brinda asistencia técnica a los 64 municipios del departamento de Nariño, en los espacios de los PAT territoriales, para el proceso de creación, reactivación y fortalecimiento de los CTPRC. Se genera asistencia técnica personalizada a 28 municipios de los cuales: 1. Se culmina el proceso de reactivación y se avanza con proceso de fortalecimiento con 11 CTPRC. 2. Se continua con acompañamiento a 14 municipios para Reactivación del CTRPC. 3. Se crea 1 CTPRC, en el municipio de Pupiales, formalizado mediante Acuerdo N° 25 del 24 de septiembre de 2024 4. Se continua con asistencia a 2 municipios para avanzar en proceso de creación del CTPRC Municipios atendidos: Barbacoas, Cumbal, Cumbitara, Cuaspud Carlosama, El Charco, Guachucal, Ipiales, El Rosario, Leiva, La llanada, Los Andes Sotomayor, Mallama, Olaya Herrera, Pasto, Potosí, Pupiales, Puerres, Policarpa, Providencia, Ricaurte, Samaniego, Santacruz, Santa Bárbara, Tangua, Tumaco.	$ 17.819.589	100%
24	1. Se realiza el I encuentro regional de intercambio de buenas prácticas entre los consejos de paz del departamento de Nariño, con la participación de 70 consejeros de diferentes municipios del departamento de Nariño. (articulación FICONPAZ-GOBERNACIÓN DE NARIÑO) 2. Se fomenta la participación de los jóvenes en la construcción de paz en Nariño mediante espacios de diálogo y acción durante la Semana por la Paz, como parte de la iniciativa 'Jóvenes como Agentes de Cambio: Construcción de Paz Territorial en Nariño'. (FICONPAZ-CTPRC-REDEPAZ) "Jóvenes de Nariño Unen Voces para Promover la Paz Territorial Durante la Semana por la Paz", donde se desarrollaron: Entre septiembre y octubre • 3 espacios en potosí CTPRC • 1 espacio en Guachucal con niños • 2 en Cumbal. Uno de niños y uno de jóvenes • Un encuentro en pasto de escuela • Un Encuentro de cierre en Potosí, con participación de más de 150 jóvenes de diferentes municipios del departamento. Municipios atendidos: Pasto, Ipiales, Potosí, Cumbal, El Charco, Samaniego, Cumbitara, Tumaco, Tangua, Barbacoas, Mallama, Guachucal, Guaitarilla.	$10.277.881	100%

25	Recopilación de información sobre experiencias de memoria histórica, cultura y construcción de paz en el Departamento de Nariño. 1. Se está sistematizando la información sobre el taller de memoria histórica realizado en el Centro de Integración Popular. 2. Se realizó apoyo al proceso documental de reconocimiento y visibilización de mujeres mayores buscadoras en la ciudad de Pasto. 3. Se está sistematizando la cartilla sobre la recuperación de la ancestralidad Afro. Se están sistematizando los talleres dejados a los estudiantes del diplomado en DDHH. 4. Lanzamiento documental Mujeres Buscadoras. Personas atendidas: 1. 60 estudiantes de primaria y secundaria. 2. aproximadamente 50 mujeres buscadoras de más de 60 años. 4. Aproximadamente 20 mujeres buscadoras de más de 60 años.	$17.819.589	100%
26	Se implementó la estrategia de apoyó a iniciativas de organizaciones de sociedad civil que hacen parte de la Red de Aliados por la Verdad en Nariño, Red que promueve acciones pedagógicas para la difusión del Legado de la Comisión de la Verdad. En el marco de esta estrategia, el día 23 de julio se realizó la conmemoración y difusión del último informe de la comisión de la verdad haciendo énfasis en los tomos de Costa Pacífica, Nariño y Sur del Cauca; en la plazoleta de la gobernación de Nariño, con Redepaz, Ruta Pacífica de mujeres y GV+ Personas atendidas: 50 personas Municipio Pasto:	$297154	100%
27	1. Se ha implementado una estrategia interinstitucional con diferentes organizaciones como: Pastoral Social, Comité Internacional de Derechos Humanos, Comité de DDHH de la Universidad de Nariño, Justapaz, Rodeemos el Diálogo; entre otros, con el fin de desarrollar actividades pedagógicas para la difusión de la nueva normatividad referente al servicio social para la paz y el derecho fundamental a la objeción de conciencia a la prestación del servicio militar. También se desarrolló un módulo sobre el tema en el diplomado en DDHH dirigido a jóvenes barristas, impartido por parte de profesionales expertos en la temática pertenecientes a la organización Justapaz. 2. Se realizó el Diplomado en Derechos Humanos con enfoque en barrismo social para la Paz Territorial, donde se incluyeron temáticas de desmilitarización de la vida civil, objeción de conciencia y socialización de los avances en la implementación del servicio social para la paz. 3. Se participó en la audiencia pública nivel nacional en el mes de diciembre de 2024 sobre Servicio Social para la Paz Personas atendidas: 275 personas Municipio: Pasto	$0	100%
28	1. Se entregó la estrategia de comunicación teniendo en cuenta las observaciones del consejo de redacción, se está esperando la aprobación por parte del subsecretario para la ejecución. 2. Se realizó el Diplomado en Derechos Humanos con enfoque en barrismo social para la paz territorial. Personas: 1.000 personas. Municipio: 1. Las cinco subregiones (Cordillera, Abades, Costa, Centro, Norte). 2. Pasto. 3. Se ha diseñado e implementado la estrategia de comunicación "PACIFICADORES" junto a la oficina de	$17.819.589	100%

	prensa.		
29	Se realizó la instalación de la instancia de co-construcción de paz territorial para Nariño con el frente Comuneros del Sur y se han desarrollado avances en las negociaciones con la Segunda Marquetalia. En el proceso con Comuneros del Sur se ha participado en las 4 sesiones de la Mesa para la Co-Construcción de Paz Territorial en Nariño, la primera en Betania, Samaniego, la segunda en el Hotel Tequendama en Bogotá, la tercera en el municipio de Samaniego y la cuarta en el municipio de Cumbal. La sexta sesión de la Mesa se realizará en Guachavés entre finales de noviembre e inicios de diciembre de 2024. Implementados diálogos regionales para la paz con participación de sociedad civil en las regiones priorizadas. Procesos de negociación con Segunda Marquetalia y Comuneros del Sur apoyados desde el ente departamental. Avances significativos en proceso con Comuneros del Sur. Municipios: Samaniego, Providencia, Guachavés, La Llanada, Los Andes, Barbacoas, Mallama, Ricaurte, Cumbal, Guachucal y Los municipios de la Subregión del pacifico sur, Sanquianga y Telembí Subregiones de: Pacífico Sur, Sanquianga, Telembí, Piedemonte Costero (proceso con Segunda Marquetalia) y Samaniego, Guachavés, Providencia, La Llanada, Los Andes Sotomayor, Barbacoas, Ricaurte, Mallama, Guachucal, Cumbal Personas: 8.000 personas (META PD 1 CUMPLIDO 1)	$17.819.589	100%
30	Se han realizado y apoyado 22 acciones en temas relevantes de paz y convivencia, para poblaciones de mujeres, jóvenes y niños: - Se realizó la articulación con distintas instituciones y organizaciones para el lanzamiento de Semana por la Paz en la Universidad CESMAG Pasto. 02 septiembre, Población General - Se realizaron talleres de Comunicación Asertiva No Violenta en la Institución Educativa Policarpa Salavarrieta Samaniego. 12 septiembre, 80 Estudiantes de 8 y 9 grado - Se apoyó en el Carnaval de la Paz, la Reconciliación y la Memoria en el marco de semana por la paz propuesta por la IE Policarpa Salavarrieta Samaniego. 13 septiembre, 800 estudiantes - Se apoyó en el Foro de Paz Territorial con Frente Comuneros del Sur, Alcaldía y Gobierno Nacional en Samaniego. 12 septiembre, 50 personas - Se apoyaron actividades en el marco de semana por la paz en Samaniego. 09 septiembre 100 personas - Se realizó apoyó e intervención en el Foro de Diálogos Nacionales por la Paz en Providencia. 11 septiembre 100 estudiantes grados 9,10 y 11 - Se realizaron talleres de Paz y apoyó en Mayasquer-Cumbal. 26 y 27 septiembre, 75 personas para niños y jóvenes - Se realizaron talleres de Paz y Comunicación no violenta en la Institución educativa Cabrera. 16 septiembre 70 estudiantes - Se realizaron talleres de paz y memoria histórica en la IEM	$17.819.589	100%

	Centro de Integración Popular y talleres de consumo de sustancias psicoactivas y Bullying con la Alcaldía Municipal de Pasto. 21 octubre 80 estudiantes, 22 octubre 75 estudiantes -Se realizaron talleres de convivencia y paz grado preescolar 30 estudiantes marzo, en el municipio de San José de Albán. -Se realizaron talleres de Convivencia denominados: Empatía en el grado primero 45 estudiantes durante el mes de marzo en el municipio de San José de Albán. - Se brindaron talleres de paz y entrega de juguetes a 15 niños en condición vulnerable. -Se realizó la entrega de detalles y talleres de autocuidado y paz, a 6 mujeres víctimas del conflicto armado. - En el Colegio Colombo Suizo del municipio de Pasto, se implementaron Talleres de Paz y Memoria Histórica en los grados octavo y noveno, con la participación de 75 estudiantes, durante el mes de mayo. -Se implementaron talleres sobre el acuerdo de paz 2016 y Derechos Humanos, a 80 estudiantes de los grados décimo y once en el municipio de Pasto durante el mes de mayo. - Realización de talleres de Resolución de Conflictos a 30 estudiantes del grado octavo, durante el mes de junio en el IEM Pedagógico del municipio de Pasto. -Se implementaron talleres sobre la Verdad Como Bien Público a 35 estudiantes del grado noveno, durante el mes de julio, en el IEM Pedagógico del municipio de pasto. - Se apoyó la participación en el Campamento de Jóvenes por la Paz en el Departamento del Cauca, de 4 jóvenes de Tumaco, en el mes de julio. -Apoyo a 35 niños que hacen parte del teatro por la paz , Oveja Negra durante el mes de julio - Se entregaron 25 Desayunos de paz en el municipio de Samaniego en el mes de septiembre. - Se entregaron 25 Desayunos de paz en el municipio de Pasto durante el mes de octubre - se implementa la Pedagogía de Servicio Social para la Paz en el mes de octubre. Personas atendidas: 355 personas Municipios: San José de Albán, Pasto, Tumaco, Providencia, Samaniego, Cumbal, específicamente en el Resguardo Indígena de Mayasquer) (META PD 20 CUMPLIDO 22)	

31	- Se realizaron 3 escuelas itinerantes, una de ellas estuvo lugar el 1 de junio en el municipio de la Cruz, donde estuvieron presentes algunos municipios del norte de Nariño, con la participación de jóvenes, mujeres, estudiantes de bachillerato, artistas, líderes y lideresas sociales, ambientalistas, campesinado y comunidad LGTBIQ+. El 13 de julio se realizó la escuela en Tumaco, con la participación de estudiantes de bachillerato, artistas, mujeres, consejeros de paz, jóvenes y líderes sociales y finalmente el 27 de julio la escuela llego hasta el municipio de Policarpa, con la participación, de los 5 municipios de la Subregión Cordillera con la representación de jóvenes, estudiantes, profesores, campesinado y mujeres. - PNUD realizó la entrega de la propuesta para el Proyecto de la Escuela Popular Itinerante, de la cual el grupo de trabajo realizará la revisión y sugerencias pertinentes que cumplan con el objetivo de brindar una escuela popular que parta de las particularidades de cada territorio, con el apoyo de los procesos de líderes y lideresas de los diferentes sectores para contribuir a la construcción de una Cultura de Paz duradera y sostenible. - PNUD entregó la propuesta para el proyecto de la Escuela Popular Itinerante, para la respectiva revisión y ajustes acordes al objetivo de esta, que se entregará el 30 de noviembre. Atendidas: 124 personas Municipios atendidos: La Cruz, Tumaco, Policarpa. (META PD 1 CUMPLIDO 3)	$17.819.589	100%
32	El 23 de julio se realizó la conmemoración y difusión del último informe de la comisión de la verdad haciendo énfasis en los tomos de Costa Pacífica, Nariño y Sur del Cauca, en la plazoleta de la Gobernación de Nariño, junto a distintas organizaciones como Red De paz, Ruta Pacífica de mujeres y GV+. Además, la Red de Aliados por la Verdad de Nariño trabajará por la realización de una sesión de seguimiento a la implementación de las Recomendaciones del Informe Final de la CEV; lo anterior con participación de entidades públicas, privadas y cooperación internacional. Personas atendidas: 50 personas Municipios Atendidos: Pasto (META PD 1 CUMPLIDO 1)	$0	100%
33	- Formulación del proyecto "Jardín de la memoria, semillas de paz" Cuidado del parque en una acción de reconciliación. 160 personas (110 víctimas, 20 firmantes de paz, personal ejército, 10 personales, policía y 10 civiles) -"Carroza por La Paz" se realizó la socialización de la iniciativa con víctimas, firmantes del Acuerdo de Paz y fuerza pública, contando con el apoyo institucional para la financiación del proyecto. Respecto al proyecto Restaurativo "Jardín de la Memoria", se han venido realizando trabajos de limpieza y adecuación del Jardín, con la participación conjunta de Firmantes del Acuerdo de Paz y Policía Nacional. Personas atendidas: 60 personas (20 víctimas, 20 firmantes de paz, personal ejército, personal de la policía y 10 civiles) Municipios: Pasto	$17.819.589	100%

	(META PD 1 CUMPLIDO 2)		
34	Formulado el proyecto de reincorporación para ser presentado a recursos de regalías. En uno de los ítems se presentó la propuesta de financiación de una "escuela de formación política", de igual manera, se participó del encuentro Departamental de Mujeres firmantes de Paz, el cual tuvo como finalidad, tratar algunos puntos estratégicos políticos, económicos con enfoque de género, contenidos en el Programa de Reincorporación Integral- PRI y la capacitación en métodos de autocuidado. 30 personas firmantes de paz Zonas atendidas: Las cuatro subregiones (Cordillera, Abades, Costa, Centro)	$0	100%
35	1. En articulación con ARN y FEDECOMUN se realizó el segundo encuentro de formas asociativas de firmantes de Paz, donde fueron expuestos sus emprendimientos y formas de construcción de paz a través del trabajo en conjunto. 2. Se generó un espacio de la organización Reencuentros (organización de reincorporados) junto a la UBPD Y comuneros del sur para la recuperación de cuerpos en el municipio del Sande. Atendidas: 50 personas firmantes Municipio: Pasto	$17.819.589	100%
36	Se realizó encuentros con el Cabildo Indígena El Palmar, pueblo Awá, y firmantes de paz en la escuela Edén Cartagena del municipio de Ricaurte. En el municipio de Cumbal se adelanta mesa reincorporación donde han participado un promedio de 50 personas. Municipios atendidos: Ricaurte, Guachucal, Buesaco, Policarpa, Olaya Herrera y las 6 subregiones (Cordillera, Abades, Costa, Centro - Occidente, Río Mayo y Juanambú, Exprovincia de Obando y la Sabana)	$0	100%
37	En el municipio de Pasto se realizó el CDR el día 22 de agosto de 2024. Se tiene prevista la segunda sesión para el próximo 20 de diciembre de 2024. Ya se cuenta con un plan de trabajo articulado entre la ARN y la Gobernación de Nariño para la firma de un convenio y trabajo en conjunto para cumplimiento del acuerdo de paz. A 31 de diciembre 100% de la meta Personas atendidas 70 Municipio: Pasto	$17.819.589	100%
38	Se realizó un encuentro de mujeres firmantes de paz con el objetivo de tratar temas de transversalización del enfoque de género de mujeres firmantes del acuerdo de paz el día 23 de noviembre de 2024. Personas atendidas: 50 mujeres Municipios: Pasto, Tumaco, Cumbal.	0	100%
39	El día 2 de diciembre se radicó en la oficina de Planeación el proyecto de Reincorporación, en donde se le asigna el código BPIN con el cual se van a ejecutar 6 proyectos para reincorporados y firmantes de paz. Beneficiarios 50 personas firmantes de paz. Municipios: Leiva, Tumaco, El Rosario, Ipiales, Cumbal, Pasto.	0	100%

40	En aras de la responsabilidad de protección de la Gobernación de Nariño, se activaron 2 rutas de prevención y protección a firmantes de paz. Personas atendidas, 2 firmantes de paz. Municipio de Tumaco (esta es una meta de reducción, entre menos se atienda mayor es la gestión de la Gobernación)	$17.819.589	100%
41	Se implementó la política de prevención para firmantes de paz en los talleres de asistencia técnica para formulación del PAT departamental y se creó el documento de la estrategia de prevención de la estigmatización de población Firmante del Acuerdo de Paz. Atendidas 100 personas.	$0	100%
42	Actualización del plan estratégico para la prevención de la estigmatización, que a la fecha se encuentra elaborado, a la espera de su socialización en el CDR y espera contar con la posterior aprobación en el Consejo Departamental de Paz. Posibles beneficiarias: Las cuatro subregiones (Cordillera, Abades, Costa, Centro) Población atendida: 510 personas firmantes de paz.	$0	100%

Proyecto **Las víctimas en el corazón de la paz territorial**

Avance Presupuestal **$ 2.511.134.400**

Metas	Acciones de impacto o hitos realizados	Valor Comprometido 2024	% Avance físico de las metas
43	Realizadas mesas técnicas para la construcción del Plan Departamental de Prevención, incluyendo los siguientes aspectos importantes: recolección de información a las entidades del SNARIV, asistencias técnicas a los municipios de Ricaurte, Guachucal, Buesaco, Policarpa, Olaya herrera y las 6 subregiones (Cordillera, Abades, Costa, Centro - Occidente, Río mayo y Juanambú, Exprovincia de Obando y la Sabana) programación de 3 encuentros subregionales para la validación de escenarios de riesgo y construcción de protocolos de actuación, los espacios se realizan de la siguiente manera: 1. Ipiales: 21 de noviembre de 2024, se convocó a los líderes, defensores de DDHH, secretarios de Gobierno, Enlaces de Víctimas y Personeros Municipales de toda la Exprovincia de Obando. 2. Buesaco: 22 de noviembre de 2024, se convocó a los líderes, defensores de DDHH, secretarios de Gobierno, Enlaces de Víctimas y Personeros Municipales de Río Mayo, Norte y Juanambú. 3. Pasto: 28 de noviembre de 2024, se convocó a los líderes, defensores de DDHH, secretarios de gobierno, enlaces de víctimas y personeros municipales de la Subregión Centro. Se anexa: Registro fotográfico, informes, convocatorias, listados de asistencia, presentación de PowerPoint, mapas, notas de	$109017110	100%

	relatoría, borrador del Plan de Prevención. Además de Oficio de Convocatoria al Subcomité de Prevención. Se trabajó con 495 personas. Talleres en: Subregión Exprovincia de Obando: Ipiales. Subregión Norte, Río Mayo y Juanambú: Buesaco Subregión Centro: Pasto		
44	91 rutas activadas por solicitud de subsidiariedad, protegiendo su vida e integridad a personas en los municipios de Tumaco, Olaya Herrera, Francisco Pizarro, Magüí Payán, Santa Bárbara de Iscuandé, Roberto Payán, La Tola, El charco, Policarpa, Linares, Ricaurte, Pasto, Cumbitara. Personas atendidas; 91 Municipios: Los municipios de Tumaco, Olaya Herrera, Francisco Pizarro, Magüí Payán, Santa Bárbara de Iscuandé, Roberto Payán, La Tola, El Charco, Policarpa, Linares, Ricaurte, Pasto, Cumbitara.	$41386768	100%
45	1 Reactivación de la mesa departamental para la prevención del reclutamiento, uso, utilización y violencia sexual contra niños, niñas y adolescentes por parte de grupos al margen de la ley y grupos delictivos organizados, ya que estaba inactiva por más de un año y cuatro meses. 2. Fortalecimiento de equipos de acción inmediata en 18 municipios priorizados por riesgo superior alto y riesgo superior medio. 3. Fortalecimiento institucional a las entidades integrantes e invitados de la mesa departamental y unificación de criterios en la asistencia técnica para conformación de equipos de acción inmediata, entre la institucionalidad y las entidades y organizaciones de cooperación internacional. 4. Articulación institucional en la activación de 27 rutas. 5. Socialización de política pública y rutas de prevención temprana, prevención urgente y prevención en protección en los espacios de fortalecimiento y promoción de prevención en los 64 municipios del Departamento. 6. Fortalecimiento de entornos protectores en acciones de prevención y atención psicológica en emergencia a 60 orientadores de instituciones educativas de municipios del Departamento. 7. Asistencia técnica en rutas de prevención temprana, prevención en emergencias, prevención en protección y restablecimiento de derechos con autoridades administrativas focalizadas por la mesa departamental de prevención, con la asistencia de los secretarios de gobierno, enlaces de víctimas, comisarios y personeros municipales para fortalecimiento en prevención. 337 personas, y 64 municipios	$109017110	100%
46	Reactivación del Comité AICMA Nariño, el cual llevaba inactivo por más de un año y cuatro meses. 2. Plan AICMA aprobado e implementado 3. Activados componentes AIV, 4. Articulación institucional para ERM para municipios priorizados y matriz de oferta 5. Realización del Día de la Sensibilización Contra Minas Antipersonal, 4 de abril. 6. Activación de Rutas	$109.017.110	100%

	7. Sensibilización a la institucionalidad para la inclusión de la Ruta AICMA en los PAT. 8. Realización del I Diálogo Nacional en temas AICMA 9. Articulación y acompañamiento espacios para Desminado Humanitario Región Abades y UNIPA para implementar Anexo G. 21. Municipios priorizados, 106 entre personas de varias entidades, víctimas y la población del Resguardo Indígena, La Montaña en el municipio de Samaniego		
47	Plan de Acción aprobado e implementado por el Comité AICMA de Nariño, así como la matriz de oferta de Educación en Riesgo de Minas (ERM) el cual abarca el cubrimiento de 21 municipios priorizados por afectación en Riesgo de Minas. Articulación con AICMA Nacional para la realización del I Diálogo Nacional en temas AICMA en Pasto para la construcción de la Política Nacional. 21 Municipios priorizados y 50 personas entre funcionarios y víctimas participantes del I Diálogo Nacional Se priorizan 21 municipios (Cordillera, Abades, Costa) Barbacoas, Cumbal, Cumbitara, El Charco, El Rosario, La Llanada, Leiva, Los Andes Sotomayor, Magüí Payán, Olaya Herrera, Francisco Pizarro, Policarpa, Ricaurte, Roberto Payán, Samaniego, Santa Bárbara, San Andrés de Tumaco, La Tola, Mallama, Santacruz de Guachavés y San Pablo.	$109.017.110	100%
48	Se han entregado kits de aseo y alimentación a 6.597 hogares víctimas del conflicto armado, en aras de brindar la Ayuda Humanitaria Inmediata. Personas atendidas: 12.714 personas víctimas del conflicto armado Municipios: Policarpa, Cumbitara, Leiva, Magüí Payán, La Llanada, Roberto Payán, Olaya Herrera, Pasto y Los Andes Sotomayor.	$1.445.835.709	100%
49	En la entrega de Ayuda Humanitaria Inmediata para otros hechos victimizantes se han activado 27 rutas en el marco de la Mesa Departamental PRUNNA (35 NNA) y 15 RUTAS que hacen parte del Comité AICMA (26 víctimas de minas) Atendidas 61 víctimas Municipios: Policarpa, Ricaurte, Barbacoas, Tumaco, Mallama, El Charco, La Llanada, Cumbitara, Leyva, Samaniego, Roberto Payán, Pasto, Los andes Sotomayor, Santa Bárbara.	$109.017.110	100%
50	Se ha entregado a 5 hogares víctimas del conflicto armado el auxilio funerario. Atendidos: 5 hogares víctimas del conflicto Mallama, Pasto, Olaya Herrera.	$109.017.110	100%
51	1. Se brindó apoyo y asistencia técnica en la fase de formulación del Plan de Retorno del Resguardo Indígena de El Sande, municipio de Santacruz Guachavés 2. Apoyo y asistencia técnica en la fase de formulación y aprobación del plan de retorno del Resguardo Indígena de la Montaña, municipio de Samaniego. 3. CDP en fase de contratación en el DAC para adquirir plántulas y fertilizantes dando cumplimiento a las medidas del Plan de Retorno del Consejo Comunitario de Alto Mira Frontera de la		100%

	comunidad de Alto Jagua, municipio de Tumaco. 4. CDP en fase de contratación en el DAC para adquirir equipos tecnológicos (un computador y una impresora) para el salón comunal, dando cumplimiento de medidas del Plan de Retorno del Consejo Comunitario de Alto Mira Frontera de la comunidad de Alto Jagua, municipio de Tumaco. 5. CDP en fase de contratación en el DAC para adquirir, máquinas para parque biosaludable, para cumplir medidas del plan de reubicación de la comunidad del Portal de Samaniego. 6. Adecuación de instituciones educativas con viabilidad jurídica en el municipio Samaniego, en las veredas de El Salto, La Verde, Buenavista, El Palacio, El Décio, del Resguardo Indígena de La Montaña, municipio de Samaniego, en el cual existe un plan de retorno aprobado. 7. Mejoramiento y reposición de institución educativa El Sande etapa 1, municipio de Santacruz de Guachavés, en donde está el plan de retorno del Resguardo Indígena El Sande. Personas atendidas: Aproximadamente 1000 personas víctimas del conflicto con enfoque étnico. Municipios: Samaniego, Tumaco y Santacruz de Guachavés. Se han acompañado las iniciativas, pero se está a la espera de la gestión de los CDP y que avancen los procesos contractuales de adquisición de insumos y equipos de las dependencias responsables (Agricultura, TIC y Deportes).		
52	En convenio Gobernación de Nariño, COPDICONC, y el fortalecimiento de PNUD, se acompañará y mejorará los medios de vida y las huertas comunitarias como estrategia fundamental para la reparación integral de las víctimas del conflicto armado, acompañando a las comunidades negras, palenqueras y raizales de La Cordillera Occidental del Departamento de Nariño. Atendidos: 4.000 personas víctimas del conflicto. Policarpa, El Rosario, Leiva, Cumbitara y en la subregión de Sanabria de El Charco y Santa Bárbara.	0	100%
53	Se ha venido apoyando la construcción de la "Carroza por la Paz" contando con la articulación institucional para la financiación del proyecto. Se avanza con la mano de obra a cargo del maestro Armando Galíndez, en conjunto con población víctima, firmantes de paz y fuerza pública. 60 personas (20 víctimas, 20 firmantes de paz, personal ejército, 10 personal de la Policía y 10 civiles) Municipio Pasto.	$109.017.110	100%
54	1. Construcción de proyectos dirigidos a población víctima del conflicto armado, reconocidos como sujetos de reparación colectiva, enmarcados en el Macrocaso 02, puntualizados en las órdenes emitidas por la magistratura de la JEP: • Auto 094: Aprobado por la organización y en proceso de materialización de convenio con la organización 2, •Auto 020: Proceso de concertación con la organización 7. •Auto 013: Proceso de concertación con la organización 3. 2. Se apoya el proceso de acreditación de sujeto de reparación colectiva al municipio de Cumbal, Mallama. 3. Socializa el sistema integral para la paz en Potosí, Puerres. Olaya Herrera, El Charco, Santa Bárbara de Iscuandé, La Tola,	0	100%

	Tumaco, Ricaurte, Cumbal, Mallama, Potosí y Puerres.		
55	1. Conmemoración del Día Internacional del Detenido Desaparecido. 2. Sesión ordinaria de la mesa. 3. Mesa técnica continuación proceso de intervención del Cementerio SAS de Tumaco. 4. Asistencia técnica a mujeres buscadoras en primeros auxilios psicológicos. 5. Sesión comité ejecutivo de la mesa. 6. Encuentro Nacional de Mesas Departamentales de Desaparición en Bogotá. 7. Jornada de atención integral de Fiscalía a víctimas de desaparición en Barbacoas, Roberto Payán y Magüí Payán. 8. Última jornada de limpieza y mantenimiento del Jardín de la Memoria ubicado en el parque Chimayoy. 9. Visita virtual del comité internacional contra la desaparición forzada y delegación de 3 representantes de las organizaciones de familias buscadoras. 10. Encuentro familias buscadoras en el marco de los diálogos de Co-construcción de paz, con Comuneros del Sur con apoyo y articulación de la ONU DDHH. 11. Reunión con las organizaciones de familias buscadoras de Pasto. Aproximadamente 100 personas y víctimas de desaparición, 25 personas integrantes de la Mesa, 25 delegados de las instituciones competentes en tema de desaparición, 10 representantes de las organizaciones de familias buscadoras de la ciudad de Pasto, instituciones que integran el comité ejecutivo, aproximadamente 40 personas representantes de las mesas departamentales de desaparición, aproximadamente 50 víctimas de desaparición de Barbacoas, Roberto Payán y Magüí Payán, aproximadamente 50 personas entre reincorporados, fuerza pública y organizaciones de familias buscadoras, delegación de las instituciones que integran la mesa, 70 representantes de las organizaciones de familias buscadoras de los 10 municipios que integran Maqueta Paz y Pasto, 12 representantes de las 6 organizaciones de familias buscadoras de Pasto. Municipios: Pasto 2. Pasto 3. Tumaco 4. Pasto 5. Pasto 6. Bogotá 7. Barbacoas, Roberto Payán y Magüí Payán 8. Parque natural Chimayoy (Pasto) 9. Reunión por Teams y delegaciones representantes de víctimas en Cali 10. Pasto 11. Pasto.	$109.017.110	100%
56	1. Entrega digna de 3 Cuerpos en restos óseos en Tumaco en el mes de mayo, 2 cuerpos en restos óseos de Afrocolombianos y 1 cuerpo en restos óseos de Indígena. Entrega digna de cuerpos en Leiva Aproximadamente 15 personas de familias víctimas de desaparición. Municipios: Tumaco y Leiva.	0%	100%
57	Más de 100 integrantes de mesas municipales y departamentales de participación efectiva de víctimas, capacitados en formulación y gestión de proyectos a través de cursos realizados con la ESAP y CODHES.	0%	100%

	7 integrantes de Mesa Departamental y mesas municipales de participación efectiva de víctimas graduados en diplomado en Derechos Humanos y Posconflicto con la Universidad Mariana. 105 personas víctimas atendidas. Municipios: convocado todo el departamento.		
58	Priorización y mejoramiento de viviendas de interés social en el municipio de Cumbitara, sectores de San José del Bijao, Las Piedras y La Floresta 25 hogares. Municipio: Cumbitara.	$110.000.000	100%
59	Se han realizado 3 jornadas de oferta de servicios para la comunidad víctima del conflicto, en alianza con alcaldías municipales, las ESE, Unidad para las Víctimas y Defensoría del Pueblo. 1, 624 personas víctimas del conflicto, Samaniego, Olaya Herrera y Cumbitara. Todo el departamento de Nariño. Jornada de atención integral a víctimas de desaparición de los municipios de Barbacoas, Magüí Payán y Roberto Payán. Aproximadamente 50 personas víctimas de desaparición forzada Barbacoas, Magüí Payán y Roberto Payán	$109.017.110	100%
60	1. Conmemoración del día internacional del detenido desaparecido. 2. 2. Última jornada de mantenimiento del Jardín de la memoria "Semillas de Paz" en el parque Chimayoy. Atendidas aproximadamente 100 personas víctimas de desaparición 2. Aproximadamente 40 personas, entre reincorporados, fuerza pública y víctimas de desaparición. 1. Pasto 2. Parque Chimayoy (Pasto)	$109.017.110	100%
61	1. Acompañamiento en aniversario de las organizaciones de víctimas de la policía AVICPONAR. 2. Realización de la Colcha de la Memoria de la organización de familias buscadoras de Samaniego. 3. Recuperación del Jardín de la Memoria Histórica ubicado en el parque Chimayoy "Semillas de Paz". 4. Conmemoración de la semana del detenido y desaparecido. 5. Lanzamiento del gabinete por la dignificación de las víctimas. 6. Conmemoración del" Día de las Manos Rojas". 7. Conmemoración del 9 de abril en memoria y solidaridad con las víctimas del conflicto armado. Aproximadamente 1600 personas víctimas del conflicto armado. Pasto y Samaniego.	$109.017.110	100%
62	1. El convenio Gobernación de Nariño, COPDICONC, y el fortalecimiento de PNUD, es acompañar y mejorar los medios de vida y las huertas comunitarias como estrategia fundamental para la reparación integral de las víctimas del conflicto armado, acompañando las comunidades negras, palenqueras y raizales de La Cordillera Occidental del departamento de Nariño. 2. Se trabajó con 5 Sujetos de Reparación Colectiva, asistencia a las reuniones virtuales de socialización y construcción de los diferentes planes, se brindó apoyo técnico en la formulación e implementación de los proyectos de las comunidades de los resguardos indígenas de Cuhilla El Palmar y los Consejos	$109.017.110	100%

	Comunitarios de COPDICONC, Río Tablón Dulce, Río Tablón Salado y Edén Cartagena. 4.000 personas víctimas del conflicto Las comunidades de mujeres, hombres, niños(as), asentadas en los territorios COPDICONC, de los municipios de Policarpa, El Rosario, Leiva, Cumbitara y en la subregión de Sanabria de El Charco y Santa Bárbara 2. Ricaurte, Policarpa y Tumaco.		
63	1. Acercamiento con la junta directiva del Consejo Comunitario "Unión Río Rosario" proceso con radicado 201800042; Se tiene cotización de elementos requeridos por Consejo Comunitario Unión Río Rosario, se remitió correo a Secretaría de Hacienda y Despacho de Gobernador, pendiente por definir. 2. Acercamiento en territorio con la junta directiva del consejo comunitario "Rescate las Varas" radicado 202200045. - Se adelantó mesa técnica con Secretaría de Agricultura y la Oficina de Seguridad y Salud alimentaria y nutricional SSAN con el fin de coordinar el diseño e implementación de planes y programas que garanticen la autonomía, seguridad y soberanía alimentaria del Consejo Comunitario La Voz de los Negros, respuesta de Secretaria de Agricultura donde informan presupuesto para iniciar acciones para el cumplimiento de medidas. proceso: 2022 – 00123, auto: Auto núm. 24-0304; 23 de julio 2024 Tumaco y Barbacoas	$109.017.110	5%
64	Cumplimiento: 1. Con la participación de secretarios de gobierno, enlaces de víctimas, personeros municipales, **coordinadores de mesas de participación** de los 64 municipios del departamento de Nariño, se adelantaron 6 espacios territoriales de asistencia técnica en política pública de víctimas, planes de prevención y protección, plan de contingencia, y formulación el Plan de acción territorial, al igual que la armonización de los PAT municipales para la formulación del Plan de Acción Departamental - PAT para la vigencia 2024 – 2027. En cada espacio territorial se celebró un Comité Departamental de Justicia Transicional Ampliado con los alcaldes de los municipios convocados a cada espacio territorial y se fijaron compromisos para cada municipio el cual se aprobó en el marco del Comité Departamental de Justicia Transicional Ampliado del día 17 de julio de 2024 en el Municipio de Ipiales. Todo el proceso fue articulado con la mesa departamental de Participación. Trabajando con más de 500 personas. Atendidos: los 64 municipios del departamento de Nariño.	$109.017.110	100%
65	Se ha formulado el POSI y se ha remitido para revisión y aprobación de la Unidad para las Víctimas.	0$	100%
66	Se han realizado 5 plenarios, 4 sesiones de comité ejecutivo y se ha garantizado la participación de los integrantes de la mesa en los diferentes comités, subcomités e instancias de participación. Pendiente únicamente la realización del primer plenario en el mes de diciembre. Atendidas 30 personas Mesa Departamental de Víctimas Representan todo el departamento.	$144.169.184	100%
67	Conmemoración del Día Internacional del Detenido Desaparecido. 2. Sesión ordinaria de la mesa. 3. Mesa técnica continuación proceso de intervención del Cementerio SAS de	$109.017.110	100%

	Tumaco. 4. Asistencia técnica a mujeres buscadoras en primeros auxilios psicológicos. 5. Sesión comité ejecutivo de la mesa. 6. Encuentro Nacional de Mesas Departamentales de Desaparición en Bogotá. 7. Jornada de atención integral de fiscalía a víctimas de desaparición en Barbacoas, Roberto Payán Payán y Magüí Payán. 8. Última jornada de limpieza y mantenimiento del Jardín de la Memoria ubicado en el parque Chimayoy. 9. Visita virtual del comité internacional contra la desaparición forzada y delegación, 3 representantes de las organizaciones de familias buscadoras. 10. Encuentro familias buscadoras en el marco de los diálogos de Co-construcción de paz con Comuneros del Sur con apoyo y articulación de la ONU DDHH. 11. Reunión con las organizaciones de familiares buscadores de Pasto. Aprox. 100 personas y víctimas de desaparición. 2. 25 personas integrantes de la Mesa. 3. 25 delegados de las instituciones competentes en tema de desaparición. 4. 10 representantes de las organizaciones de familias buscadoras de la ciudad de Pasto. 5. Instituciones que integran el comité ejecutivo. 6. Aproximadamente 40 personas representantes de las mesas departamentales de desaparición. 7. Aproximadamente 50 víctimas de desaparición de Barbacoas, Roberto Payán y Magüí Payán. 8. Aproximadamente 50 personas entre reincorporados, fuerza pública y organizaciones de familias buscadoras. 9. Delegación de las instituciones que integran la mesa. 10. 70 representantes de las organizaciones de familias buscadoras de los 10 municipios que integran Maqueta Paz y Pasto. 11. 12 representantes de las 6 organizaciones de familias buscadoras de Pasto. **Municipios:** Pasto 2. Pasto 3. Tumaco 4. Pasto 5. Pasto 6. Bogotá 7. Barbacoas, Roberto Payán y Magüí Payán 8. Parque natural Chimayoy (Pasto) 9. Reunión por Teams y delegaciones representantes de víctimas en Cali 10. Pasto 11. Pasto.	

Proyecto	**Derechos Humanos y Derecho Internacional Humanitario**
Avance Presupuestal	**$ 427.556.000**

Metas	Acciones de impacto o hitos realizados	Valor Comprometido 2024	% Avance físico de las metas
68	Realización del diplomado en DDHH y postconflicto, en articulación con la Universidad Mariana, Defensoría del Pueblo, ONU DDHH y la Subsecretaría de Paz y DDHH. El 05 de diciembre se efectúa la cuarta y última sesión ordinaria del Comité Departamental de DDHH y DIH, que atendiendo con	**$4.744.550**	**100%**

	las agendas programadas a 10 de diciembre se cumple con el 100% de ejecución del plan de acción programado para 2024. Personas: 633 personas aproximadamente y el diplomado fue realizado satisfactoriamente por treinta (30) beneficiarios que corresponden a organizaciones sociales, líderes y población civil. Municipios: Pasto, Ricaurte, Guachucal y los asistentes se encuentran localizados en diferentes municipios del departamento, en especial región de Abades, Cordillera y Centro. https://virtual.umariana.edu.co/extcampus/course/view.php?id=210		
69	Se han realizado capacitación en 5 subregiones (Cordillera, Abades, Costa, Centro, Occidente, Río Mayo y Juanambú) 46 municipios asistidos técnicamente, con una asistencia aproximada de 484 personas. 1. Cordillera: Policarpa, Cumbitara, Taminango 2. Abades: Samaniego, Providencia, Santacruz, Cumbal, Ricaurte, La Llanada, Mallama, Los Andes, Linares. 3. Costa: Tumaco, La Tola, Magüí Payán, Roberto Payán, El Charco, Barbacoas, Francisco Pizarro, Santa Bárbara, Mosquera, Olaya Herrera. 4. Centro: Pasto, Nariño, La Florida, Yacuanquer, Tangua, Chachagüí, El Tambo, Consacá, Ancuya, Sandoná. 5. Norte: La Unión, San Pedro de Cartago, San Lorenzo, Arboleda, Buesaco, El Tablón de Gómez, Albán, San Bernardo, Belén, Colón-Génova, La Cruz, San Pablo.	**$66.144.394**	**100%**
70	Se ha implementado la estrategia de promoción de derechos humanos en el marco de la conmemoración del "Día Nacional de los Derechos Humanos y la Semana por la Paz", la Subsecretaría de Paz y DDHH programó una jornada lúdico-pedagógica, con estudiantes de los grados 8º y 9º, de la I.E. Genaro León del municipio de Guachucal, en el marco de esta conmemoración, buscamos generar iniciativas que dignifiquen la vida, el respeto por los derechos humanos, así como fortalecer la conciencia social sobre la urgencia de construir en Colombia un proceso de paz plural, participativo, firme y duradero, con miras a la reconciliación nacional. 300 niños, niñas y adolescentes		**100%**
71	Se realizó la recopilación de información sobre las cifras de derechos humanos y DIH, se ha realizado el informe de contrastes el cual se encuentra en revisión para su posterior publicación. Varias acciones que permiten hacer una lectura rápida del comportamiento de los hechos victimizantes en el departamento de Nariño, de la misma manera que la violación de los Derechos Humanos y DIH. Se tiene un consolidado de la información de las tres subregiones que presentan mayor conflicto: Abades, Pacífico y Cordillera. Los 64 municipios del departamento de Nariño.	**$0**	**100%**
72	Se realizó la sesión de la Mesa de Garantías de Nariño, con la participación de más de 50 defensores de DD. HH de diferentes lugares del departamento, además de la activación de 2 de los 3 subgrupos (prevención y protección, investigación) de la Mesa de Garantías de Nariño. Se realizó sesión de la Mesa Territorial de	**$8.976.800**	**100%**

	Garantías de Costa Pacífica y Piedemonte Costero nariñense en Tumaco y contó con la participación de 50 defensores y defensoras de DDHH. 120 personas Municipios: Zona urbana y rural de los municipios de Ipiales, Tumaco, Samaniego, El Rosario, El Tambo, Ancuya, La Unión, Cumbal, Córdoba, Guachucal, Guachavés, Mallama, Ricaurte, El Peñol, Sandoná, Los Andes Sotomayor, Policarpa y Pasto. Municipios de las subregiones de Piedemonte Costero, Pacífico Sur, Telembí y Sanquianga. Por primera vez en la historia del departamento se realizó sesión de las dos mesas territoriales de garantías en un mismo año. Se destaca también la reactivación de los 3 subgrupos de la Mesa Territorial de Garantías de Nariño La meta se cumple, por las sesiones de los subgrupos de la Mesa de Garantías.		
73	1. Celebración del Día Nacional de Libertad Religiosa y de Cultos, el 4 de julio en la Plaza de Nariño. 2. Capacitación a la Mesa de Asuntos Religiosos en prevención y protección. 3. Caracterización de la población. 4. Capacitación en 5 subregiones (Cordillera, Abades, Centro - Occidente, Río mayo y Juanambú, Exprovincia de Obando y la Sabana). 5. La creación de una cartilla pedagógica sobre el derecho constitucional de la libertad religiosa. Personas: Aproximadamente 100 personas de la población religiosa de Pasto y 25 miembros de la Mesa de Asuntos Religiosos, capacitadas en prevención y protección.	**$66.144.394**	**100%**
74	1. A raíz de la emisión de las alertas se han elaborado 2 planes de acción para las alertas 002 y 008 del 2024. Se han participado de dos comités intersectoriales de respuesta rápida donde se han realizado el seguimiento al cumplimiento de las recomendaciones de las alertas tempranas 008-24 y 002-24, del mismo modo a través de estos espacios se han articulado acciones entre las entidades territoriales tendientes a mitigar los riesgos advertidos en las alertas tempranas. A raíz de la sesión realizada el 26 de febrero se logró articular con las entidades territoriales la presencia en territorio de Olaya Herrera en una jornada descentralizada de servicios realizada en los días 12 y 13 de junio en el que se atendieron a víctimas en servicios ofrecidos por la Unidad de Víctimas, Instituto Departamental de Salud IDSN, SENA, etc. 2. Participación en la sesión CIPRAT de seguimiento a la alerta temprana 027-2023 el día 22 de noviembre de 2024 en la que se logró articular acciones para mitigar los riesgos advertidos en la alerta temprana y coordinar la convocatoria a sesión de la alerta 008-24 y además se realizó la actualización del plan de acción de la alerta. Para finalizar el día 13 de diciembre se realizó la debida actualización del Plan de Acción de la Alerta Temprana 008-23. En la jornada de atención integral de Olaya Herrera se atendieron aproximadamente 300 personas víctimas del conflicto armado. En	66.144.394	100%

	las sesiones CIPRAT se atendieron las situaciones de riesgo de 8 municipios Olaya Herrera, Leiva, El Rosario, Cumbitara, Policarpa, Taminango, La Llanada, Los Andes Sotomayor. Olaya Herrera, Leiva, El Rosario, Cumbitara, Policarpa, Taminango, La Llanada, Los Andes Sotomayor.		
75	Se realizaron 2 encuentros de defensoras para la territorialización del PIG (6 y 7 de junio en Pasto y el 8 y 9 de agosto en Tumaco), 2. Se construyó la guía metodológica de ruta de atención a lideresas y defensoras. Aproximadamente 200 mujeres lideresas y defensoras de DD.HH. Se tuvo enfoque étnico. Municipios: En el encuentro de Pasto se trabajó con los municipios PDET Subregión Centro y en el encuentro de Tumaco se trabajó con los municipios de la Subregión Costa Pacífica y Piedemonte Costero.	$66.144.394	100%
76	Capacitación y seguimiento al proceso de intervención del Cementerio SAS de Tumaco 25 personas de las instituciones competentes y del Cementerio SAS de Tumaco Reunión de seguimiento a compromisos de la mesa técnica del 21 de octubre del seguimiento al proceso de intervención del Cementerio SAS de Tumaco.	-	100%
77	10 capacitaciones realizadas: 1 en cada una de las 6 subregiones (Cordillera, Abades, Costa, Centro - Occidente, Río mayo y Juanambú, Exprovincia de Obando y la Sabana), 1 en el municipio de Ricaurte, 1 en la Mesa Departamental de Víctimas en Pasto, 1 en la Mesa de Asuntos Religiosos en el municipio de Pasto y 1 en el municipio de Tangua. Aproximadamente 150 personas Tres encuentros poblacionales convocando a las diferentes subregiones del departamento invitando a secretarios de Gobierno, personeros municipales y enlaces de víctimas. 6 funcionarios 120 personas entre los tres encuentros	$66.144.394	100%
78	**1.** 2 sesiones de la Mesa Departamental de Migrantes. **2.** Coordinación con Migración Colombia en contra de la trata y tráfico de migrantes **3.** Celebración del Día Internacional de los Refugiados con ACNUR. **4.** Se ha construido un mapeo un directorio de organizaciones y agencias de cooperación internacional para temas relacionados con población migrante y refugiados del departamento. **5.** Se participa en la conmemoración del Día Internacional del Refugiado **6.** Jornadas de ETPV en el municipio de Ipiales. **7.** Apoyo de eventos como estrategias de integración socioeconómica. **8.** Presentación de actualización del decreto 364 del 2019 **9.** Coordinación con Migración Colombia en contra de la trata y tráfico de migrantes. **10.** Estrategia publicitaria para difundir los derechos de la población migrante el día 17 de diciembre. **11.** Capacitación para la gobernanza migratoria con enfoque de DDHH. **12.** Identificación de la respuesta Humanitaria frente a la atención de la población migrante caminante en tránsito. Atendidas 104 personas migrantes. Municipios Ipiales, Tumaco y Pasto.	$66.144.394	100%

79	Reconstrucción de documento de política pública de Paz DDHH Y DIH para el departamento de Nariño, como un avance en la construcción de la cultura de Derechos Humanos y brindar herramientas que permitan fortalecer la protección a las comunidades impactadas por el conflicto armado. Trabajado con 64 municipios de departamento	$0	50%

Hitos Subsecretaría de Paz y DDHH

Mesa para la Co-construcción de Paz Territorial de Nariño: Apuesta por las transformaciones territoriales con inversión en 10 municipios.

Disminución del desplazamiento: en promedio de un 22% teniendo una ejecución en AHI 2024 de: $1.913.161.785

Entrega de maquina amarilla: En articulación con Gobierno Nacional y Fondo Paz en los municipios de Samaniego, La Llanada y Santacruz de Guachavés. Con una destinación de más de $6.000.000

Implementación del Desminado Humanitario: En el municipio de Samaniego, con apoyo del Gobierno Nacional y Cooperación Internacional**.**

PLAN DE ACCIÓN TERRITORIAL (PAT)

El primer Plan de Acción Territorial a nivel nacional - trabajado en los territorios con mesas de participación, personeros, secretarios de Gobierno, enlaces de víctimas y culminados con Comités Departamentales de Justicia Transicional ampliados con alcaldes.

Inversión $109.017.110

Fortalecimiento a mesas municipales de participación efectiva de víctimas

105 personas certificadas en formulación, gestión y evaluación de proyectos, con el apoyo de ESAP, CODES y Cooperación Española.

Plan de contingencia

Actualizado y se creó anexo técnico con enfoque diferencial. Se atendieron 29 desplazamientos masivos, 2 confinamientos, 6.597 hogares atendidos.

Presupuesto actual: $649.762.074

Actualización plan de prevención

Se realizaron 6 talleres subregionales donde participaron los 64 municipios del departamento de Nariño, se adoptó la ruta de protección a lideresas y defensoras de Derechos Humanos, se actualizaron los escenarios de riesgo.

Activación de la mesa departamental para la prevención del reclutamiento, utilización y la violencia sexual contra NNA por GAO y GDO (PRUNNA)

Trabajo articulado con los integrantes del espacio, lo cual ha facilitado el adelantamiento de acciones sin daño en la activación de rutas de protección – 27 casos atendidos.

5.3. Subsecretaría de Desarrollo Comunitario

Proyecto

Fortalecimiento de las expresiones étnico-culturales, soberanía, gobernanza y de desarrollo integral de las comunidades étnico-territoriales del departamento de

Avance Presupuestal

$ 662.532.147

Metas	Acciones de impacto o hitos realizados	Valor Comprometido 2024	% Avance físico de las metas
81	Reconocida y fortalecida la Comisión Consultiva Departamental y otras instancias e iniciativas de participación de las comunidades y autoridades tradicionales afrodescendientes. (Se cumplió con las dos Consultivas de la vigencia)	$ 150.000.000	100%
82	Construida e implementada una estrategia hacia el fortalecimiento y seguimiento a los planes de salvaguarda de los pueblos indígenas Awá, Inga, Kofán y Eperara-Siapidara en cumplimiento de los autos y sentencias de la Corte Constitucional. (CUMPLIDA)	$ 134.784.396	100 %
83	Apoyados procesos de promoción de prácticas culturales y ancestrales, mingas de pensamiento y encuentros territoriales de las comunidades indígenas de Nariño hacia el fortalecimiento y pervivencia de su identidad (CUMPLIDA)	$ 74.413.619	100 %
84	Apoyadas cumbres interculturales como instancias de incidencia y participación de los pueblos indígenas.	$79.413.619	50%
85	Asistidos técnicamente los procesos de fortalecimiento de identidad cultural que permitan reconocer los modos de existir y filosofías de vida de las comunidades ROM hacia la garantía de sus derechos.	$ 32.580.583	100%
86	Apoyar la formulación de planes de etnodesarrollo y de vida de pueblos étnicos en el departamento.	$ 92.561.242	18%

87	Fortalecidas emisoras indígenas y otros medios de comunicación propios de las comunidades y organizaciones étnicas como estrategia de participación ciudadana para la promoción de sus derechos, cosmovisiones y prácticas culturales.	$ 34.580.628	15%
88	Investigadas y sistematizadas prácticas culturales y experiencias de organización, autonomía territorial y gobierno propio de pueblos étnicos hacia el fortalecimiento de su identidad cultural.	$ 64.413.619	30%
89	Fortalecidas capacidades técnicas, organizativas y administrativas de Consejos Comunitarios, Cabildos Indígenas y Organizaciones Étnicas para la gestión de proyectos y/o la formalización de territorios y/o alianzas público-populares	$ 82.561.242	100%

Hitos Subsecretaría de Desarrollo Comunitario

META 81: Reconocida y fortalecida la Comisión Consultiva Departamental y otras instancias e iniciativas de participación de las comunidades y autoridades tradicionales afrodescendientes.

Garantizando los espacios de participación de las Comunidades Negras, con fundamento en el decreto 1640 de 2020, artículos 2.5.1.1.14 y 2.5.1.1.15 numerales 1 y 5, se realiza la Consultiva Departamental de Comunidades Negras del departamento donde se trata compromisos relacionados con acuerdos entre las comunidades y diferentes secretarías de la Gobernación como también diferentes organismos como son ICBF, UNP. Se benefició a 30 Consultivos Departamentales

Proyecto

Fortalecimiento a las Organizaciones Comunales, Veedurías, RIAV, reconocimiento de personerías jurídicas e inspección vigilancia y control de entidades sin ánimo de lucro del Departamento de Nariño

Avance Presupuestal

$ 710.154.203

Metas	Acciones de impacto o hitos realizados	Valor Comprometido 2024	% Avance físico de las metas
91	Impulsar la formulación de planes estratégicos, de desarrollo comunal en el departamento de Nariño.	$ 35.008.790	35%
92	Fortalecidas capacidades técnicas, organizativas y administrativas de representantes, delegados o delegadas de organizaciones comunales y comunitarias para la gestión de proyectos, alianzas público-populares y convenios solidarios.	$ 192.447.762	323%
93	Asistidas técnicamente entidades territoriales en procesos de capacitación, renovación y actualización de las Organizaciones de Juntas de Acción Comunal de primer y segundo grado	$ 24.846.565	131%
94	Apoyada la creación de la Federación de Juntas de Acción Comunal del Pacífico.	$ 24.846.565	70%
95	Implementada una estrategia para fortalecer la participación de las mujeres y la incorporación del enfoque de género en espacios de participación comunal.	$ 59.000.089	100%
96	Implementado y ejecutado el plan anual de apoyo a la Red de Control Social y Veedurías Ciudadanas.	$ 24.846.565	70%
97	Asistidos técnicamente servidores públicos y líderes/as del departamento de Nariño en cultura de la integridad y transparencia para la promoción del control social en la gestión pública.	$ 82.970.000	100%
98	Fortalecidos procesos de diálogo social y concertación con comunidades y niveles de gobierno hacia el trámite de conflictividades sociales en lo local y regional.	$ 24.846.565	50%
99	Apoyadas las jornadas electorales y promoción de la participación ciudadana en los procesos democráticos en Nariño.	$ 24.846.569	100%
100	Gestionados espacios de oferta institucional para asistencia técnica a entidades sin ánimo de lucro en temas de Inspección, Vigilancia y Control en las 13 subregiones.	$ 138.770.895	100%

META 95*:* Implementada una estrategia para fortalecer la participación de las mujeres y la incorporación del enfoque de género en espacios de participación comunal.

En todas y cada una de las asistencias técnicas llevadas a cabo en los diferentes municipios se aborda el tema de Inclusión de la Mujer, Enfoque Diferencial y el mismo enfoque intersectorial como piedra angular del objetivo de los organismos comunales; para ello se

elaboró un folleto didáctico con el cual se le explica las distintas metodologías de la importancia de la participación de la mujer y los enfoques.

- Lo antes referido dio como resultado que 699 lideres y lideresas capacitadas, 219 fueron mujeres, mismas que ejercen un rol de directivos y/o dignatarios según las voces de la Ley 2166/2021 y decreto 1501/2023, normas con las que se rigen los organismos de acción comunal
- Municipios de impacto: Sandoná, Iles, Chachagüí, La Unión, Puerres, Francisco Pizarro, Tumaco, Magüí Payán, Barbacoas, Roberto Payán, El Charco, La Tola, Yacuanquer, Tangua, Los Andes Sotomayor, El Rosario, Leiva, Taminango, Cumbitara, Olaya Herrera, Policarpa, El Peñol, La Cruz, Túquerres y Mosquera.

META 100: Gestionados espacios de oferta institucional para asistencia técnica a entidades sin ánimo de lucro en temas de Inspección, Vigilancia y Control en las 13 subregiones.

Asistencia Técnica, Entidades Sin Ánimo de Lucro (ESAL)

Se asistieron a (3) tres subregiones: Sanquianga que comprende los municipios de (Charco, La Tola, Olaya Herrera, Mosquera) y Telembí (Barbacoas, Roberto Payán y Magüí Payán), y la Subregión Pacífico Sur que abarca los municipios de (Tumaco y Francisco Pizarro),

con una actividad denominada feria de servicios, que beneficio a la población étnica, en temas relacionados con el fortalecimiento de Entidades Sin Ánimo de Lucro (ESAL), en lo que respecta al reconocimiento de personerías jurídicas, inscripción de dignatarios, reformas de estatutos, expedición de certificaciones, proyección de oficios, actos administrativos, y aplicación del procedimiento de Inspección, Vigilancia y Control de las (ESAL), logrando de esta manera, abarcar nueve (9) municipios.

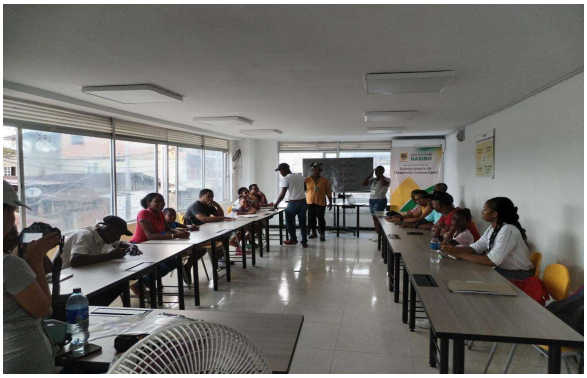

Proyecto	**Campesinado como sujeto de derechos: Territorios, organización y vida**
Avance Presupuestal	**$ 5.345.000**

Metas	Acciones de impacto o hitos realizados	Valor Comprometido 2024	% Avance físico de las metas
101	Creación e implementación de la Escuela Itinerante por los Territorios Agroalimentarios Campesinos, la Paz y la Vida.	$ 5.345.000	0%
102	Capacitadas técnicamente mujeres y jóvenes campesinos en emprendimiento y gestión de proyectos.	$ 5.345.000	90%

META: 102 Capacitadas técnicamente mujeres y jóvenes campesinos en emprendimiento y gestión de proyectos.

Se capacitaron informalmente a 45 mujeres De Organizaciones Campesinas - A. Tulpa – La Cordillera -, 25 Jóvenes de Organizaciones Campesinas Escuelas Deportivas, Jóvenes Emprendedores Víctimas del Conflicto Armado en emprendimientos y gestión de proyectos en municipios de La Cordillera (Leiva, El Rosario, Cumbitara, Policarpa y los Andes Sotomayor) municipios PDET y Taminango, Sapuyes, Tangua, Providencia, Samaniego y El Peñol**.**

Proyecto	**Campesinado como sujeto de derechos: Territorios, organización y vida**
Avance Presupuestal	**$ 0**

Metas	Acciones de impacto o hitos realizados	Valor Comprometido 2024	% Avance físico de las metas
106	Para la creación de la Agencia de Desarrollo para la Transformación Territorial del Pacífico. Este esfuerzo conjunto responde a la necesidad de impulsar una estrategia de desarrollo sostenible y de transformación territorial en esta región, con el objetivo de fortalecer las capacidades locales y promover un desarrollo inclusivo y resiliente. Durante las mesas técnicas, se ha trabajado de manera integral, considerando las necesidades y potencialidades del territorio. Los encuentros han permitido la discusión y construcción de un marco de acción que articule los distintos actores locales e internacionales, en el cual se busca no solo una mejora en la infraestructura y los servicios, sino también la generación de oportunidades para la población y el fomento de la paz en la región.	$0	0%

Hitos Secretaría de Gobierno

Se implementó Diálogos Sociales para la resolución de las diferentes protestas sociales que se han desarrollado, especialmente en la vía panamericana; salida al sur, norte y vía de comunicación Pasto – Tumaco.

En 2024 se atendieron 14 bloqueos, en los que se establecieron diálogo en territorio y acuerdos que han tenido seguimiento.

Se impacta en la protección de los Derechos Humanos de todas las comunidades, garantizando el derecho constitucional a la protesta, a través de la resolución pacífica, legitimando el actuar institucional.

Principios de Actuación PDD: La seguridad humana es un bien público.

La Secretaría de Gobierno, en colaboración con la Oficina de las Naciones Unidas contra la Droga y el Delito (UNODC), adelanta un convenio interadministrativo con el fin de fortalecer la Seguridad y Convivencia, prevención del reclutamiento uso y utilización de Niños, Niñas y Adolescentes en el conflicto armado, Fortalecimiento de las comunidades étnicas y comunales.

Metas: 14,80,92,21,89,62,45,39.

Meta 106: Elaborados estudios de viabilidad para la creación de la Agencia de Desarrollo para la Transformación Territorial del Pacífico.

Se realiza y se consolida el primer documento técnico soporte de la MGA: Proyecto "Fortalecimiento de la cultura y las herramientas para la construcción de paz y la convivencia pacífica en 18 municipios del Departamento de Nariño" (Escuela Itinerante de Paz). Además, la creación de documento técnico para la Agencia de Desarrollo para la Transformación Territorial del Pacífico. Con el fin de impulsar una estrategia de desarrollo sostenible y de transformación territorial en esta región, con el objetivo de fortalecer las capacidades locales y promover un desarrollo inclusivo y resiliente.

Dirección administrativa de cultura

Programa: Gobernanza Cultural

Meta	Alcance del producto y descripción del avance	Valor	% de Avance físico
107	Alcance del Producto: Plan Departamental para las culturas, artes y saberes, Plan Departamental de Lectura Escritura y Oralidad, Red Departamental de Bibliotecas Comunitarias. Lineamientos para el reconocimiento de casas de la memoria, casas de saberes, casas espirituales, espacios de organización de mujeres y diversidades, espacios de juventudes, espacios comunitarios, redes, nodos, y otros de los pueblos afro, indígenas y campesinos, formulados. Avance: La formulación del Plan Departamental de Cultura 2025-2040, como hoja de ruta para el desarrollo cultural del departamento de Nariño se realizará en tres (3) fases: Alistamiento, Agenda Pública y Formulación. Durante la vigencia 2024 se logró adelantar la fase de alistamiento, que abarca la elaboración del plan de trabajo, cronograma, presupuesto, metodología y el esquema de participación ciudadana. De manera paralela, se avanzó en la construcción del Plan de Oralidad, Lectura y Escritura, específicamente en la etapa de diagnóstico, con el apoyo de la Biblioteca Nacional de Colombia	$ 1.217.771.580	100%
108	Alcance del Producto: Apoyo a los Consejos de Cultura, Consejos de Área y otras instancias y expresiones de organización, mediante espacios para la participación ciudadana y comunitaria en torno a la organización y la gobernanza cultural. Avance: En el marco de los procesos de participación ciudadana orientados a fortalecer la gobernanza cultural, se llevaron a cabo importantes espacios de concertación y diálogo, entre los que se incluyen las sesiones del Consejo Departamental de Cultura, el Consejo de Patrimonio, y el Consejo de Cine, así como el encuentro de secretarios Municipales de Cultura. Además, se realizó la evaluación del Programa Departamental de Estímulos con la participación de representantes de diversas áreas, como artesanía, danza, literatura, música, teatro, y sectores como discapacidad y organizaciones culturales sin ánimo de lucro. Como logro significativo, se destaca que, por primera vez, se llevó a cabo una concertación con festivales de larga trayectoria, los cuales recibieron apoyo directo del departamento, marcando un hito en el fortalecimiento del sector cultural.	$ 50.000.000	100%
109	Alcance del Producto: Asistencia a los entes territoriales en la gestión de los Beneficios Económicos Periódicos (BEPS) destinados a creadores y gestores culturales como garantía para pensiones. Avance: Se beneficiaron 35 gestores culturales para acceder a su pensión, pertenecientes de los municipios de Roberto Payán, Colón, Guachucal, Ricaurte, Santacruz, La Cruz, La Florida, Tumaco, Túquerres, Yacuanquer, Funes, El Tambo, Samaniego, Potosí, San Pablo, Chachagüí, Arboleda, Guaitarilla, Buesaco, Santa Bárbara, San Lorenzo, Tangua, Cumbal, La Llanada, Pupiales, Córdoba, Los	$ 1.681.350.770	100%

	Andes, Aldana, Consacá, La Unión, Cuaspúd, San Pedro de Cartago, Puerres, Taminango, Contadero, Cumbitara, El Peñol, Ospina, Linares		

Programa: Expresiones y Manifestaciones

Metas	Alcance del producto	Valor	% de Avance físico
110	Alcance del Producto: Apoyadas actividades culturales, con el fin de enriquecer el tejido cultural y fortalecer el sentido de identidad y pertenencia en la región. Avance: Con el objetivo de fomentar y fortalecer las diversas expresiones culturales del Departamento de Nariño, se ha brindado un apoyo a más de 40 municipios, para la realización de carnavales, festivales, encuentros, festividades y otras manifestaciones culturales. Estas iniciativas han abarcado diferentes áreas, incluyendo música, danza, teatro, pintura, literatura y otras disciplinas artísticas, destacando la diversidad y riqueza cultural de la región. Estas acciones han permitido no solo la promoción del talento local, sino también la generación de espacios de encuentro, intercambio y apropiación cultural, contribuyendo al fortalecimiento de las identidades locales y al dinamismo del sector cultural.	$ 3.652.455.661	100%
111	Alcance del Producto: Apoyada la circulación de contenidos culturales de artistas y creadores. Avance: El fortalecimiento de la circulación cultural en el departamento de Nariño a través de acciones estratégicas tales como: ● Apoyo a artistas nariñenses para representar y difundir la cultura local en la Vitrina Turística ANATO y en la 62ª Feria Nacional Ganadera en Montería. ● Organización de la Misión Diplomática, Comercial, Turística y Cultural en Europa (Bélgica y Francia), promoviendo la riqueza cultural del departamento en el marco de la llegada del Buque Gloria a la ciudad de Amberes. ● Respaldo al Concurso Departamental de Bandas en Samaniego como espacio de fortalecimiento musical. ● Participación de cuatro grupos musicales, seleccionados mediante convocatoria pública y provenientes de La Cruz, Tumaco y Pasto, en el Festival de Música del Pacífico en Cali. ● Impulso a siete grupos artísticos nariñenses en la agenda cultural de la COP16, en Cali, destacando expresiones de música, danza y teatro en un escenario internacional.	$ 568.881.070	100%
112	Alcance del Producto: Otorgados incentivos en el marco del Plan Departamental de Estímulos y Apoyos Concertados, dirigidos a procesos de investigación, creación, formación y difusión cultural, considerando enfoques de género, poblacional y territorial. Avance: La convocatoria pública del Programa Departamental de Estímulos implementó por primera vez, desde su creación en 2016, un proceso de evaluación en el que participaron gestores, artistas y representantes del sector cultural. Este ejercicio tuvo como propósito conocer la percepción del sector sobre este importante programa y, a su vez, identificar oportunidades de mejora para su desarrollo. Como parte del proceso, se conformó el banco de jurados a través de una convocatoria pública, a la cual se postularon 152 aspirantes: 50% mujeres, 44% hombres y 6% pertenecientes a otras identidades y de los	$ 2.310.000.000	100%

	cuales se seleccionaron 42. En esta edición, se inscribieron 1.173 participantes, entre personas naturales y jurídicas, provenientes de 60 municipios del departamento. Las postulaciones estuvieron distribuidas en 6 capítulos y 26 líneas que abarcan las diversas manifestaciones y expresiones artísticas, así como los saberes y el patrimonio cultural. Se destaca también, la amplia participación de grupos poblacionales incluyendo adultos mayores, afrodescendientes, campesinos, indígenas, personas en situación de discapacidad, víctimas del conflicto armado y miembros de la comunidad LGTBIQ+, entre otros. En total, se entregarán 320 estímulos con un presupuesto de 2.310 millones de pesos. Como valor agregado, esta versión incluyó por primera vez estímulos destinados a festivales de larga trayectoria que se realizan en el departamento, fortaleciendo así, las tradiciones culturales de la región.		
113	Alcance del Producto: Caracterización del Sector cultural en el Departamento. Avance: Desde la Dirección Administrativa de Cultura de Nariño se priorizó llevar a cabo la caracterización del sector cultural del departamento con el objetivo de conocer, identificar y delimitar las actividades, industrias y actores mediante una clasificación por áreas. Durante la vigencia, se lograron avances significativos, incluyendo el establecimiento de lineamientos base, la formulación de la fase de pilotaje y la preparación de herramientas para la recolección de información, marcando así, un paso fundamental en este proceso estratégico.	$ 63.400.000	100%
114	Alcance del Producto: Espacios de formación para el sector artístico y cultural. Avance: Reconociendo la formación como un pilar fundamental para el desarrollo cultural, durante la vigencia se han implementado diversas acciones estratégicas para fortalecer las competencias y conocimientos en las comunidades del departamento. Entre las principales actividades se destacan: ● **Formación de gestores culturales**: Dirigida a líderes comunales en comunidades de Tumaco, Epeda-Sipidara (Olaya Herrera), Aimpish Awa (Barbacoas), Consejo Comunitario Acapa (Francisco Pizarro), Mesa de Víctimas de Nariño, Mesa de Acceso a la Justicia, Sucumbíos (Ipiales), El Sande y Planadas Telembí (Samaniego). ● **Capacitaciones temáticas:** Encuentro de Cultura Social y Ambiental, Taller sobre enfoque de género y lenguaje inclusivo para el sector cultural y Taller de planificación para la Biblioteca Departamental con participación de gestores culturales para definir los beneficios y servicios que esta debe ofrecer al departamento. ● **Fortalecimiento de proyectos culturales:** Talleres de gestión de proyectos en el marco de la Convocatoria de Estímulos (El Charco, Santa Bárbara, Buesaco, Samaniego), Diplomado en Danza Viva en colaboración con el Ministerio de Cultura y participación de 16 municipios, Formación coral en 6 municipios: Potosí, Ipiales, Pasto, Sandoná, Consacá y Yacuanquer. ● **Espacios de reflexión e intercambio:** Encuentro del Consejo Departamental de Cine, Encuentro Perspectivas del Patrimonio en colaboración con el ICANH (La Tolita, Tumaco), Encuentro Cultural Social y Ambiental Hacer Arte (Pasto) y Conversatorio en el Museo Juan Lorenzo Lucero.	$ 351.065.107	100%

Programa: Espacios y Escenarios

Meta	Alcance del producto	Valor	% de Avance físico
115	Alcance del Producto: Usuarios beneficiados de los servicios de la Biblioteca Departamental, Centro de las Artes y Saberes de Nariño, Casa de la Cultura y Concha Acústica. Avance: La Casa de la Cultura y la Concha Acústica se consolidaron como epicentros de la promoción y dinamización de las expresiones culturales del departamento de Nariño. Dentro de la vigencia, estos espacios han albergado más de 200 eventos, reuniendo a más de 1.000 artistas y atrayendo a más de 9.000 asistentes. Las actividades realizadas incluyen foros, conversatorios, talleres, lanzamientos de libros, presentaciones dancísticas, montajes, ensayos, recitales, conciertos musicales y exposiciones, entre otros.	$ 100.000.000	100%
116	Alcance del Producto: Dotación de material didáctico, pedagógico, tecnológico y/o mobiliario a bibliotecas, casas de la cultura, escuelas de formación, y otros espacios culturales. Avance: Para 2024, se priorizó la dotación de la Red Departamental de Bibliotecas Públicas de Nariño, con equipos tecnológicos y mobiliario para la habilitación de la Biblioteca Pública Departamental, Biblioteca Patrimonial y la Casa de la Cultura en todos los municipios del Departamento.	$ 1.400.000.000	100%

Programa: Saberes

Meta	Alcance del producto	Valor	% de Avance físico
119	Alcance del Producto: Capacitaciones dirigidas a bibliotecas públicas y comunitarias, procesos de comunicación, gestores, sabedores, líderes y lideresas culturales y/o comunitarios del Departamento. Avance: Durante el periodo, se llevaron a cabo diversas actividades para fortalecer la cultura, los saberes y la participación comunitaria en el departamento de Nariño. Entre los logros más relevantes destacan: ● **Eventos formativos y culturales**: Feria del Libro en Tumaco, Encuentro Departamental de Bibliotecarios, Lanzamiento de la revista "Los Sueños" de la Institución Educativa San Juan Bautista en Los Andes, Encuentro de Mujeres Creadoras en la ciudad de Pasto. ● **Procesos de formación destacados:** Talleres de gestión cultural para líderes y lideresas de la cordillera, Capacitaciones sobre el uso de espacios comunitarios y culturales, Formación cultural para firmantes de paz, Capacitación a integrantes del Consejo Departamental de Participación Ciudadana, Formación en gestión cultural para líderes comunitarios, orientada a la construcción de paz. ● **Acciones regionales:** Fortalecimiento de la gestión cultural para funcionarios públicos (Ipiales), Formación de jóvenes en la interpretación de instrumentos tradicionales en el Triángulo del Telembí (Barbacoas, Roberto Payán y Magüí Payán).	$ 240.000.000	100%

	● **Capacitación inclusiva:** Talleres para la Mesa Departamental de Víctimas, consejos comunitarios y gestores culturales de comunidades étnicas y diversas poblaciones.		
120	Alcance del Producto: Actividades dedicadas a la transmisión de prácticas, conocimientos y saberes asociados a la preservación de la vida, la conservación de la biodiversidad, la superación de paradigmas de violencia, prácticas patriarcales, homofóbicas, racistas y clasistas y en el respeto a las lenguas autóctonas y las celebraciones comunitarias. Avance: Se priorizó el apoyo a procesos culturales centrados en los saberes y expresiones de poblaciones vulnerables, fortaleciendo sus prácticas tradicionales e impulsando la inclusión y el respeto por la diversidad cultural en el departamento de Nariño. Entre las acciones y eventos destacados se encuentran: ● **Fortalecimiento de tradiciones indígenas y afrodescendientes**: Encuentro de Bandas de Yegua en el municipio de Cumbal Ikollai Raymi en el resguardo indígena de Gran Mallama (celebración de la cosmovisión y ritualidad de los pueblos indígenas), Feria Cultural del Resguardo Indígena de Ipiales, promoviendo los usos y costumbres ancestrales. ● **Promoción del emprendimiento y la inclusión cultural:** Feria Artesanal para Mujeres Adultas Mayores y la Vitrina de Emprendimiento Cultural del Adulto Mayor en Pasto, Encuentro de Colonias Afro y la Consultiva Departamental de Interculturalidad y Autonomía Territorial de la Comunidad Afro en Tumaco, fortaleciendo la identidad y los derechos de las comunidades afrodescendientes. ● **Impulso a la participación en eventos nacionales:** Participación de cuatro agrupaciones de Tumaco, Barbacoas y Mosquera en el Festival Petronio Álvarez, el festival afrocolombiano más importante del país, resaltando la representación cultural de Nariño en el ámbito nacional. ● **Espacios de intercambio cultural y fortalecimiento territorial**: Encuentro de Gestores Culturales de la Cordillera y Norte de Nariño, promoviendo el diálogo y la articulación de iniciativas culturales en la región.	$ 1.075.110.853	100%
122	Alcance del Producto: Expresiones, prácticas y conocimientos relacionados con el cuidado y la diversificación de la vida (ferias artesanales, espacios de formación formales y no formales, intercambios culturales) promocionados y difundidos. Avance: En la vigencia 2024, se priorizó el apoyo a la circulación artística y cultural enfocada en los saberes ancestrales de las comunidades afrodescendientes. Entre las acciones destacadas se encuentran: ● **Celebración de los Carnavales del Fuego**: Un esfuerzo por promover, transmitir y preservar la riqueza cultural y los saberes tradicionales de la Costa Pacífica nariñense. ● **Conmemoración del Día de la Afrocolombianidad**: Actividad orientada a resaltar esta fecha para la población afrodescendiente del departamento, integrando actividades académicas, de oralidad y de intercambio cultural. ● **Apoyo al Festival del Currulao en Tumaco:** Un evento que reúne a artistas de la Costa Pacífica nariñense con la intención de exaltar las manifestaciones musicales y dancísticas propias de la región.	$ 420.000.000	100%
123	Alcance del Producto: Espacios creados para la transmisión y fortalecimiento de prácticas y conocimientos vinculados a las economías populares: Viche, Filigrana, Iraca, Culturas Andinas y del Pacífico.	$ 130.000.000	50%

	Avance: Con el objetivo de conocer y analizar el estado actual de las economías populares, se llevaron a cabo encuentros destinados al fortalecimiento y transmisión de las prácticas y conocimientos asociados al tejido, el viche, la filigrana y la iraca. Estos espacios contaron con la participación de sabedores y sabedoras, quienes, a través de preguntas orientadoras dialogaron sobre la historia, el impacto ambiental, la situación económica y las perspectivas futuras de cada una de estas expresiones culturales.		

Programa: Patrimonio

Meta	Alcance del producto	Valor	% de Avance físico
124	Alcance del Producto: Apoyo a los procesos de salvaguardia de las manifestaciones del patrimonio cultural inmaterial, primeros auxilios, así como el mantenimiento, conservación o intervención de bienes de interés cultural. Avance: Comprometidos con la preservación y promoción del patrimonio cultural, tanto material como inmaterial, del Departamento de Nariño, se implementaron diversas acciones orientadas al fortalecimiento y salvaguardia de este valioso legado cómo: ● Carnaval de Negros y Blancos de Pasto 2024. ● Carnavales del Fuego (Tumaco, Barbacoas, Magüí Payán, La Tola, El Charco, Olaya Herrera, Roberto Payán, Francisco Pizarro y Mosquera) ● Músicas de Marimba y Cantos Tradicionales del Pacífico Nariñense (Roberto Payán y Olaya Herrera). ● Qhapaq Ñan (Funes y Potosí). ● Técnicas artesanales en paja toquilla y tejidos en lana (Linares y El Contadero). ● Prácticas ancestrales de partería y medicina tradicional en Francisco Pizarro. ● Apoyo al Festival Internacional de Marimba en Tumaco. ● Aportes a la calidad del Carnaval de Negros y Blancos en su versión 2025.	$ 2.590.496.000	100%
125	Alcance del Producto: Acompañamiento técnico para la implementación de procedimientos relacionados con el patrimonio material, inmaterial y natural en las entidades territoriales del departamento, con el objetivo de promover su preservación y gestión adecuada. Avance: Se brindó apoyo a diferentes municipios para participar en la "Convocatoria Pública para Proyectos de Patrimonio Cultural", financiada con recursos del Impuesto Nacional al Consumo (INC) sobre servicios de telecomunicaciones, en alineación con los lineamientos del Ministerio de Cultura. La convocatoria, dirigida a los 64 municipios del departamento, buscó fortalecer programas e iniciativas centradas en la protección, promoción, difusión y apropiación social del patrimonio cultural, bajo tres líneas estratégicas: Gestión integral del patrimonio cultural, Manifestaciones inscritas en la Lista Representativa del Patrimonio Cultural Inmaterial de la Humanidad – UNESCO; Programas artísticos y culturales desarrollados con y para población con discapacidad. En respuesta, se recibieron 20 propuestas, de las cuales 12 iniciativas fueron seleccionadas para recibir financiación tras un proceso de evaluación técnica y	$ 556.109.220	100%

	verificación documental realizado por el Consejo Departamental de Patrimonio Cultural.

Acciones de impacto o hitos realizados
La convocatoria pública del Programa Departamental de Estímulos, la cual estuvo conformada por un banco de jurados, a se postularon 152 aspirantes: 50% mujeres, 44% hombres y 6% pertenecientes a otras identidades, de los cuales se seleccionaron 42. Se inscribieron 1.173 participantes, entre personas naturales y jurídicas de 60 municipios del departamento. Las postulaciones estuvieron distribuidas en 6 capítulos y 26 líneas que abarcan las diversas manifestaciones y expresiones artísticas, así como los saberes y el patrimonio cultural. Como valor agregado, esta versión incluyó por primera vez estímulos destinados a festivales de larga trayectoria que se realizan en el departamento, fortaleciendo así las tradiciones culturales de la región. Se destaca también la amplia participación de grupos poblacionales, incluyendo adultos mayores, afrodescendientes, campesinos, indígenas, personas en situación de discapacidad, víctimas del conflicto armado y miembros de la comunidad LGTBIQ+, entre otros. En total, se entregaron 320 estímulos.
Dentro de la agenda CuNa y con el objetivo de fomentar y fortalecer las diversas expresiones culturales del Departamento de Nariño, se apoyaron 40 municipios para la realización de carnavales, festivales, encuentros, festividades y otras manifestaciones culturales. Estas iniciativas han abarcado diferentes áreas, incluyendo música, danza, teatro, pintura, literatura y otras disciplinas artísticas, destacando la diversidad y riqueza cultural de la región. Estas acciones han permitido no solo la promoción del talento local, sino también la generación de espacios de encuentro, intercambio y apropiación cultural, contribuyendo al fortalecimiento de las identidades locales y al dinamismo del sector. Hasta la fecha, se han respaldado más de 90 actividades culturales, entre las cuales sobresalen: ● Carnavales: Negros y Blancos – Pasto. ● Carnavales del Fuego – Costa Pacífica. ● Carnaval de la Cultura y la Alegría – Túquerres. ● Gira de conciertos de la Orquesta Sinfónica Nacional y del Corno Nacional - Pasto, Ipiales y Tumaco. ● Agenda de conciertos de la Banda Sinfónica Departamental – Pasto, Guaitarilla, Samaniego, El Contadero y Sandoná. ● Festival de la Chicha y las Mojigangas – Funes. ● Conmemoración de la insurrección comunera – Guaitarilla. ● Festival Internacional de Músicas y Danzas Andinas – Pasto. ● Festival de la Canción - San Pablo. ● Festival Internacional de Música de la Universidad de Nariño Pasto. ● Festival 20 de septiembre – Puerres. ● Festival de la Canción y Danza – Llorente, Tumaco. ● Salón del Arte - La Florida.
Se llevó a cabo la "Convocatoria Pública para Proyectos de Patrimonio Cultural", financiada con recursos del Impuesto Nacional al Consumo (INC) sobre los servicios de telefonía, datos, internet y navegación móvil, en concordancia con los lineamientos establecidos por el Ministerio de Cultura. Esta convocatoria estuvo dirigida a los 64 municipios del departamento y tuvo como propósito fortalecer programas e iniciativas orientadas a la protección, promoción, difusión y apropiación social del patrimonio cultural. El presupuesto estuvo distribuido en tres líneas de participación: i) Gestión integral del patrimonio cultural, ii) Manifestaciones inscritas en la Lista Representativa del Patrimonio Cultural Inmaterial de la Humanidad – UNESCO, iii) Programas artísticos y culturales desarrollados con y para población con discapacidad. Se recibieron 20 propuestas y se seleccionaron 12 iniciativas para su financiación. Actualmente, se está a la espera de la notificación oficial por parte del Ministerio de Cultura para proceder con la legalización y el inicio de la ejecución de los proyectos. Este proceso reafirma el compromiso del departamento de Nariño con la salvaguardia y promoción de su patrimonio cultural, garantizando su conservación y apropiación por parte de las comunidades.

Secretaría de Recreación y Deporte

Cumplimiento de metas Plan de Desarrollo 2024

Proyecto

Distribución de los recursos del 30% de transferencias del impuesto del tabaco para la vigencia 2024 en el departamento de Nariño.

Avance Presupuestal

$1.234.751.310,22

Metas	Acciones de impacto o hitos realizados	Recursos	% Avance físico de las metas
133	La Secretaria de Recreación y Deporte de la Gobernación de Nariño transfirió los recursos del 30% de del impuesto del Tabaco a los 64 municipios del Departamento de Nariño, según lo establecido por el Ministerio de Deporte; recursos que fueron orientados para apoyar la organización de los "Juegos Intercolegiados" en los diferentes municipales.	**$1.260.825.489**	**97,93%**

Apoyo Juegos Intercolegiados 2024

Libertad y Orden

Gobernación de NARIÑO

Proyecto — **Desarrollo del deporte asociado y fomento de la actividad recreativa en el departamento de Nariño.**

Avance Presupuestal — **$5.279.338.774**

Metas	Acciones de impacto o hitos realizados	Recursos	% Avance físico de las metas
127	Durante el año 2024, la Secretaría de Recreación y Deporte de Nariño ha mantenido los escenarios deportivos que benefician a 20.000 personas que acceden a estos espacios para observar espectáculos deportivos, participar en prácticas deportivas, entrenamientos y competencias a nivel profesional con equipos afiliados a la DIMAYOR y equipos aficionados afiliados a DIFUTBOL. Además, se organizaron campeonatos y eventos deportivos comunitarios, y se acompañó procesos de capacitación para organizaciones de deporte asociado en las instalaciones del Estadio Departamental Libertad. Así mismo, espacios como el Coliseo de los Barrios Surorientales, se disponen para el entrenamiento de disciplinas como Hapkido, Taekwondo, Tenis de Mesa, Karate Do, Fútbol de Salón, Fútbol Sala, Baloncesto, Voleibol y Actividad Física y Recreación. Además, la disciplina de Bolos se practica en la Bolera Departamental.	$995.768.473	18.75%
128	Durante el año 2024, se asesoró a 64 municipios en la constitución de Escuelas Deportivas en las subregiones de Centro, Sur, Sabana, Juanambú, Río Mayo, Piedemonte Costero, Sanquianga, Pacífico Sur, Cordillera, Abades, Guambuyaco, Occidente y Telembí. Esta asesoría fue fundamental para fomentar la práctica deportiva desde temprana edad, promover hábitos saludables y fortalecer las capacidades locales en la organización y gestión deportiva. De esta manera, las Escuelas Deportivas no sólo proporcionaron un espacio para la actividad física, sino que también contribuyeron a la cohesión social y al desarrollo integral de los jóvenes en cada región.	$11.377.800	100%
129	En el año 2024, el programa de Hábitos y Estilos de Vida Saludable benefició a más de 1.200 personas en 15 municipios, quienes realizaron actividad física para mejorar su salud mental y emocional. Estas iniciativas, generadas por la Secretaría de Recreación y Deporte, permitieron favorecer el acceso de la población a una oferta de salud activa con cobertura y calidad. Además, 40 municipios se inscribieron en el programa "Nuevo Comienzo", contó con la participación de más de 4.800 personas adultas en las fases municipales. De estas, 700 personas adultas mayores participaron en el encuentro departamental. Esta estrategia promueve el envejecimiento activo, con el propósito de rescatar y redefinir el papel de las personas mayores en la sociedad como agentes cruciales en el desarrollo familiar, comunitario, social y económico.	$143.490.000	100%
130	El programa "Gestores Deportivos de Paz" benefició a 2.100 personas, promoviendo la práctica del deporte y la recreación como una estrategia de fomento de la convivencia y prevención de la violencia. Este programa se centró en fortalecer valores esenciales como la solidaridad, el cooperativismo, la tolerancia, el respeto, la solución de conflictos y la intercomunicación,	$125.446.200	100%

	contribuyendo significativamente a la construcción de una comunidad más unida y pacífica.		
131	Durante el año 2024, por primera vez en la historia, el ente deportivo departamental reconoció el barrismo social y su importancia como organización colectiva en la construcción de tejido social. Se realizaron una serie de reuniones con el fin de implementar el programa de barrismo en seis componentes: a) liderazgo y derechos humanos, b) cultura barrista, c) implementación de laboratorios de participación ciudadana, d) educación, e) ciencia y tecnología, y f) economía popular y emprendimiento. Estas medidas se establecieron para facilitar el trabajo y el aporte social de las barras en el departamento de Nariño, y para apoyar su función como organización colectiva que encuentra en el fútbol un espacio de participación, construcción de sociedad, esparcimiento social y paz. Estas barras fueron apoyadas con refrigerios, transporte para la participación en eventos nacionales, insumos y materiales para el desarrollo del arte y la creatividad, como el diseño de murales para la construcción de paz.	$10.291.626	100%
132	El programa "Campamentos Juveniles de Paz" se consolidó como una iniciativa de educación extraescolar para jóvenes entre los 13 y 28 años. El objetivo principal es formar líderes campistas mediante procesos pedagógicos centrados en el aprendizaje experiencial. Estos campamentos juveniles de paz buscan promover el desarrollo social y comunitario a través de prácticas recreativas y sociales, fomentando así, la cohesión y el crecimiento en las comunidades participantes.	$139.232.820	33,7%
133	En el año 2024, los Juegos Intercolegiados marcaron una nueva era del programa, mejorando las condiciones técnicas y logísticas para estudiantes deportistas, entrenadores y delegados. Este proyecto de política pública nacional, con un enfoque de inclusión, permitió el desarrollo y la práctica deportiva en el Departamento de Nariño y sus municipios, a través de la promoción, implementación y ejecución del deporte. Contribuyó a la formación integral de niñas, niños, adolescentes y jóvenes entre los 7 y 17 años, enmarcado en el Plan Decenal del Deporte. También se apoyó el desarrollo técnico de los Juegos Deportivos del Magisterio en sus fases departamentales, fortaleciendo así la participación de los maestros y promoviendo el deporte como una herramienta de cohesión y desarrollo comunitario.	2.459.384.406	100%
134	La Secretaría de Recreación y Deporte ha apoyado todas las prácticas deportivas y recreativas, así como sus diversas manifestaciones en las comunidades, desde un enfoque diferencial e incluyente. Estas acciones han fortalecido la sana convivencia y los valores, propiciando la transformación social y la paz de la población nariñense, con fines de esparcimiento, recreación y desarrollo físico. El programa fomenta la integración y la creatividad, se lleva a cabo mediante la acción interinstitucional y la participación comunitaria para el mejoramiento de la calidad de vida de todos los sectores de la población. Se ha trabajado en fortalecer los valores y la sana convivencia a través de distintas manifestaciones deportivas y recreativas de manera sostenible y articulada, contribuyendo a la transformación social y la paz de la comunidad.	$1.397.346.351	100%

Libertad y Orden

Gobernación de NARIÑO

Mantenimiento de Escenarios Deportivos

Apoyo a Escuelas de Formación Deportiva

Hábitos y Estilos de Vida Saludable y Encuentro Departamental de Adulto Mayor

Libertad y Orden

Gobernación de NARIÑO

Juegos Intercolegiados 2024

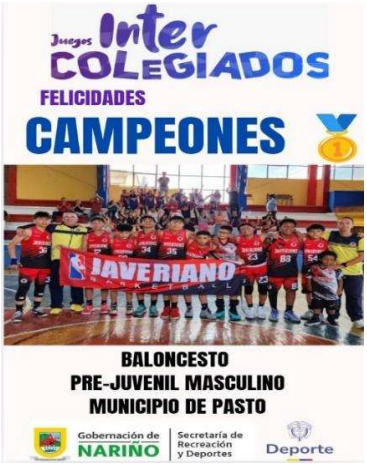

Barrismo Social

Juegos Comunales

Libertad y Orden

Gobernación de NARIÑO

Proyecto

Fortalecimiento al fomento de la actividad recreativa, desarrollo deportivo en el año 2024 a través de la tasa pro-deporte en el departamento de Nariño

Avance Presupuestal

$5.185.064.363

Metas	Acciones de impacto o hitos realizados	Recursos	% Avance físico de las metas
137	Se brindó apoyo institucional a todos los organismos deportivos del departamento de Nariño que forman parte del programa "Deporte para el Alto Rendimiento", consolidando un Sistema Deportivo mediante una Estrategia de Apoyo a Organismos Deportivos y Deportistas, proporcionando así, oportunidades para que estos accedan a recursos del Estado. Estos recursos se destinaron a sus entrenadores, monitores y planes de inversión, fortaleciendo sus capacidades y promoviendo el desarrollo del deporte de alto rendimiento en la región.	$3.318.345.447	100%
138	El Programa de Deporte Asociado y Alto Rendimiento (DAR Nariño) tiene como objetivo elevar el nivel deportivo del Departamento de Nariño, reproduciendo experiencias significativas a nivel mundial, latinoamericano y nacional. Este programa se enfoca en la identificación de talentos deportivos en las 13 subregiones, prestando un cuidado específico al personal multiétnico con potencial para competir en los Juegos Nacionales del 2027. Además, se establece un enfoque científico y tecnológico respaldado por un equipo transdisciplinario, que garantiza un desarrollo integral de los deportistas, permitiendo la obtención de resultados a nivel nacional e internacional.	$36.661.800	275%
139	Creación del programa “Vamos por la de Oro”, mediante el cual se seleccionaron 50 deportistas que reciben apoyo económico para su preparación hacia los Juegos Nacionales y Paranacionales, de acuerdo con el Decreto 363 del 17 de octubre de 2024. Este programa busca proporcionar los recursos necesarios para que los atletas puedan alcanzar su máximo potencial y representar al Departamento de Nariño en estas importantes competencias.	$353.005.250	125%
140	Durante el año 2024, se desarrolló la Octava Versión de la Vuelta Ciclística - ‘Nariño 5 Mundos por Descubrir', un evento de gran relevancia que no sólo promovió el ciclismo en la región, sino que también destacó las maravillas naturales y culturales de Nariño. Este evento atrajo a ciclistas de todo el país y del extranjero, fortaleciendo el turismo y la economía local, además de inspirar a jóvenes y adultos a adoptar estilos de vida activos y saludables. En los Primeros Juegos Nacionales Juveniles en el Eje Cafetero, la participación de los deportistas de Nariño fue notable, reflejando el esfuerzo y dedicación tanto de los atletas como de sus entrenadores. En deporte convencional, se consiguieron 8 medallas: 1 de oro en MTB, 2 de plata en Taekwondo y Lucha, y 5 de bronce en MTB, Boxeo y Taekwondo. En deporte paranacional, los logros fueron igualmente impresionantes, obteniendo 4 medallas: 2 de oro, 1 de plata y 1 de bronce. Estos resultados resaltan la importancia de la inclusión y la igualdad de oportunidades en el deporte, demostrando que, con el apoyo adecuado, todos los atletas pueden alcanzar altos niveles de éxito.	$1.360.597.497	100%

141	El programa de Alto Rendimiento Deportivo de Nariño ha brindado atención integral en los servicios de salud ofrecidos en las ciencias del deporte, incluyendo medicina deportiva, fisioterapia, nutrición, psicología y trabajo social. Esta atención ha sido dirigida a los deportistas que pertenecen a las etapas de talento y reserva, rendimiento y alto rendimiento deportivo, tanto del sector convencional como paralímpico. Este enfoque integral garantiza que los atletas reciban el apoyo necesario para alcanzar su máximo potencial y contribuir al éxito deportivo del departamento, proporcionando un cuidado específico y profesional en cada una de las áreas mencionadas.	$116.454.660	100%

Apoyo a organismos deportivos – ligas y clubes federados

Deporte para el Alto Rendimiento DAR

Programa VAMOS POR LA DE ORO

8 versión de la Vuelta a Nariño – 5 Mundos Por Descubrir

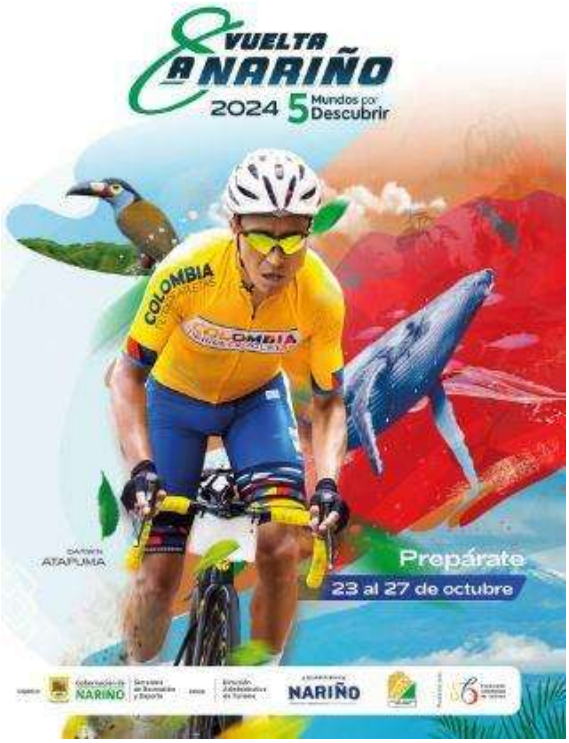

1 juegos Deportivos Nacionales Juveniles – Eje Cafetero

Asistencia Especializada a Deportistas

Libertad y Orden

Gobernación de NARIÑO

TRANSFORMACIÓN 2- INCLUSIÓN Y ACCESO A DERECHOS

Secretaría de Educación Departamental

ESTRATEGIA 5. Educación para la transformación

El Plan de acción de la Secretaría de Educación está conformado por**:**

PROGRAMA 19. La escuela te espera

PROGRAMA 20. Nariño piensa

PROGRAMA 21. Gestión administrativa para la educación

Cada programa está conformado por metas de Resultado y metas de producto

METAS

Programa	Meta resultado	Meta de producto
La escuela te espera	3	15
Nariño piensa	2	11
Gestión administrativa para la educación	1	15
Total, metas	**6**	**41**

Fuente: Plan de Desarrollo Nariño, Región País para el Mundo-2024-2027

Programa	Cumplida	Atrasada	No iniciada	Total, meta de producto	Porcentaje %
La escuela te espera	**14**	**0**	**1**	**15**	**85.36%**
Nariño piensa	**7**	**2**	**2**	**11**	
Gestión para la educación	**14**	**0**	**1**	**15**	

Fuente: Plan de Desarrollo Nariño, Región País para el Mundo-2024-

DISPONIBILIDAD VIGENTE	**$ 945.437.036.400**	
COMPROMISOS	**$ 744.555.060.735**	**79.24%**
OBLIGACION	**$ 739.123.667.507**	**78.18%**
PAGO	**$ 729.461.224.437**	**95.03%**

Libertad y Orden

Gobernación de NARIÑO

Cumplimiento de metas Plan de Desarrollo 2024

Proyecto

Mejoramiento de la calidad y cobertura de la prestación del servicio educativo en los 61 municipios no certificados del departamento de Nariño

Avance Presupuestal

$ 729.461.224.437

<table>
<tr><th>Metas</th><th>Acciones de impacto o hitos realizados</th><th>Recursos</th><th>% Avance físico de las metas</th></tr>
<tr><td>148</td><td>Beneficiarios de apoyo pedagógico para la oferta de educación inclusiva para preescolar, básica y media
El objetivo de este programa es garantizar a los niños, niñas, jóvenes y adolescentes las condiciones dignas para superar las barreras de aprendizaje o potenciar las capacidades particulares. Para ello, se contrató y vinculó planta de docentes temporales, modelos lingüísticos, intérpretes de lengua de señas, tiflólogos, guías intérpretes y docentes para capacidades y talentos excepcionales.
<table>
<tr><th>PERSONAL</th><th>PERFIL</th><th>PRESUPUESTO</th></tr>
<tr><td>25</td><td>Planta temporal</td><td>1.312.228.858</td></tr>
<tr><td>17</td><td>Modelos lingüísticos</td><td rowspan="4">887.757.072</td></tr>
<tr><td>16</td><td>Intérpretes de lengua de señas</td></tr>
<tr><td>6</td><td>Tiflólogos</td></tr>
<tr><td>1</td><td>Guía intérpretes</td></tr>
<tr><td>9</td><td>Capacidades y talentos excepcionales</td><td>190.000.000</td></tr>
</table></td><td>$2.389.985.930</td><td>95%</td></tr>
<tr><td>149-188</td><td>Servicio Educativo
Saneamiento de la planta docente y habilitación del Sistema Maestro
a. Estudio técnico y sobre planta docente la planta docente de aula viabilizada para el Departamento de Nariño, según estudio técnico realizado en el 2021, es de 7.685 docentes. Sin embargo, debido a distintas variables, factores y circunstancias, el Sistema Humano a corte 31 de diciembre de 2023 reporta una planta de 8.090 docentes de aula. En estrictos términos, recibimos la planta docente con una diferencia (“exceso”) de 405 docentes.
<table>
<tr><th>Docentes de aula</th><th>Viabilizada</th><th>Ocupada</th><th>Exceso</th></tr>
<tr><td>Propiedad y provisional</td><td>7.685</td><td>8.090</td><td>405</td></tr>
</table>
a. Avances en la disminución en la sobre planta docente. El Sistema Humano, a corte 01 de noviembre de 2024, reporta una planta ocupada de 7.733 docentes. Respecto del reporte de diciembre el supuesto exceso se reduce a 48. Según la proyección, la planta viabilizada y la planta ocupada se armonizan en febrero de 2025.
<table>
<tr><th>Docentes de aula</th><th>Viabilizad</th><th>Ocupada</th><th>Exceso</th></tr>
</table></td><td>N.A</td><td>100%</td></tr>
</table>

	a		
Propiedad y provisional	7.685	7.725	**40**

b. **Reconocimiento de Instituciones Educativas como establecimientos étnicos.** Expedición de actos administrativos mediante los cuales se reconoce a algunas instituciones educativas del pacífico como étnicas, para la atención de población negra.

POBLACIÓN	N. INSTITUCIONES
NEGRA	**39**

154	Focalización de (44) instituciones educativas para implementación primera infancia y vinculación (98) docentes.	$7.879.200.000	100%
162	Programas flexibles para atención educativa a población adulta y en extraedad.	$21.342.983.261	100%
165	Implementado Plan Educativo Rural -PER-, con calidad y pertinencia, que contemple la asesoría y orientación técnica a las Instituciones Educativas Rurales del Departamento y a las familias.	$21.342.983.261	100%
166	Expedición de 207 actos administrativos mediante los cuales se hace el tránsito de docentes indígenas en conformidad con el Decreto 1345 de 2023. Mejoramiento salarial.	$ 1.395.356.018	100%
172	Asesorar y prestar asistencia técnica a las Instituciones Educativas en los temas relacionados con la política educativa, resignificación e implementación de Proyectos Educativos Institucionales y Proyectos Educativos Comunitarios y aquellos definidos para la prestación del servicio educativo, orientado hacia la pertinencia, la transformación social, territorial y de paz.	$21.342.983.261	100%
178	**Servicio de docencia escolar**: Con el objeto de garantizar la prestación del servicio educativo, en el marco del enfoque diferencial étnico y de necesidad, se contrató con las organizaciones UNIPA, CAMAWARI y la INSTITUCIÓN EDUCATIVA JESÚS NAZARENO de El Tambo.	$5.190.215.045	100%

NO CONTRATO	OPERADOR	CONCEPTO	TIPOLOGÍA PROYECTADA	
			TOTAL, MATRÍCULA	TOTAL, CONTRATO
732	UNIPA	ADMINISTRACIÓN DE LA PRESTACIÓN DEL SERVICIO EDUCATIVO	2304	$ 1.725.819.652
737	CAMAWARI	ADMINISTRACIÓN DE LA PRESTACIÓN DEL SERVICIO EDUCATIVO (CON DOCENTE)	560	$ 2.218.665.890
		ADMINISTRACIÓN DE LA ATENCIÓN DEL SERVICIO EDUCATIVO	1323	$ 943.087.151
1013	EL TAMBO	INSTITUCIÓN EDUCATIVA JESÚS NAZARENO	736	$ 302.642.352
TOTAL			**4923**	**$ 5.190.215.045**

<table>
<tr><td>177</td><td>Nombramiento De Docentes En Plantas Temporales Especiales: El MEN viabilizó las siguientes plazas docentes para el Departamento de Nariño.
<table>
<tr><th>DOCENTES DE PROGRAMAS ESPECIALES</th><th>CANTIDAD</th></tr>
<tr><td>SIMES:</td><td>84</td></tr>
<tr><td>PTAFI:</td><td>58</td></tr>
<tr><td>PTAFI ÁREA ESP:</td><td>40</td></tr>
<tr><td>PTAFI ARTES</td><td>100</td></tr>
<tr><td>PTAFI INDÍGENAS:</td><td>6</td></tr>
<tr><td>DOCENTE ED. INICIAL</td><td>93</td></tr>
<tr><td>DOCENTES CORDILLERA:</td><td>10</td></tr>
<tr><td>TOTAL</td><td>391</td></tr>
</table></td><td>$29.224.906.200</td><td>100%</td></tr>
<tr><td>179</td><td>CONTRATACIÓN PARA EL SERVICIO EDUCATIVO
Inversión para atender necesidades de transporte escolar. Las siguientes son las inversiones realizadas para atender necesidades de servicio educativo:
<table>
<tr><th>ESTRATEGIA</th><th>NÚMERO</th></tr>
<tr><td>CONTRATACIÓN CONDUCTORES:</td><td>52</td></tr>
<tr><td>CONTRATACIÓN DE CONSERJES:</td><td>213</td></tr>
</table></td><td>$3.319.081.920</td><td>100%</td></tr>
<tr><td>179</td><td>Se garantizó la prestación del servicio educativo mediante los recursos del Sistema General de Participaciones en los establecimientos educativos del Departamento.</td><td>$ 729.461.224.437</td><td>100%</td></tr>
</table>

Campaña Educativa, “Un Pacto por la Educación en Nariño, socialización comunidad educativa reorganización planta docente en 61 municipios no certificados.

Proyecto	**Implementación del programa de Alimentación Escolar - PAE en los municipios no certificados en educación para la vigencia 2024 en el departamento de Nariño**
Avance presupuestal	**$ 84.203.565.236**

Metas	Acciones de impacto o hitos realizados	Recursos	% Avance físico de las metas
156	**Estudiantes beneficiados del programa de alimentación escolar** **1. PAE Mayoritario** **2. PAE Indígena** **3. Recesos estudiantiles** **4. Talento humano especializado**	**1.** $56.043.306.100 **2.** **$**20.875.567.944 **3.** $470.649.456 **4.** $2.814.041.736	**100%**

Fuentes de Financiamiento: Regalías, recursos propios, SGP, Aportes de la Nación

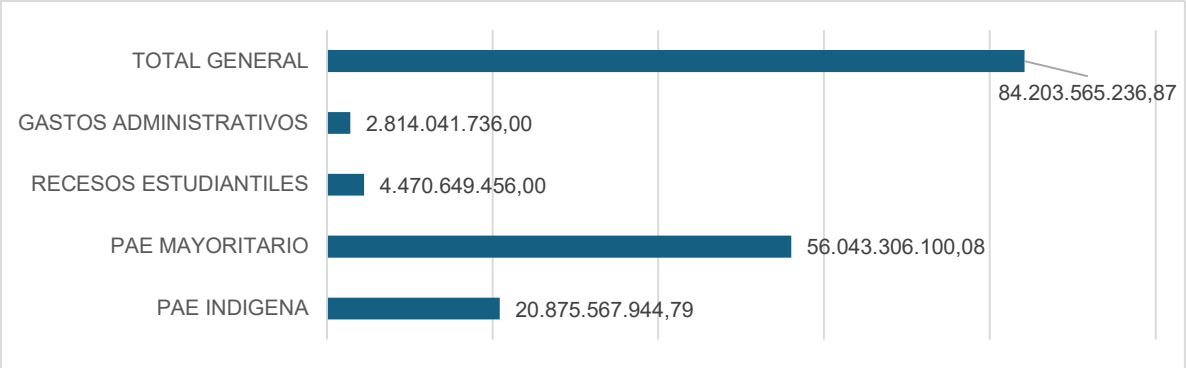

Secretario de Educación Departamental de Nariño y Subsecretario recibiendo el premio al mejor PAE: PREMIO A LA EXCELENCIA “SOMOS REVOLUCIÓN DEL CAMBIO-Alimentación Escolar con calidad y pertinencia territorial.

PROYECTO	**Fortalecimiento de la capacidad administrativa y operativa de la secretaría de Educación Departamental para la prestación del servicio educativo en el departamento de Nariño**
APROPIACION VIGENTE	**$ 18.535.431.840**
COMPROMISOS	**$ 14.299.998.393**
OBLIGACIONES	**$ 11.565.833.451**
PAGOS	**$ 9.409.643.462**

Metas	Acciones de impacto o hitos realizados	Recursos	% Avance físico de las metas

149	Procesos de búsqueda activa de estudiantes "Un Pacto por la Educación de Nariño" desarrollados.	$120.000.000	100%
152	Dotación de mobiliario, material didáctico, equipos de cómputo, medios pedagógicos, construcción, ampliación y adecuación de infraestructura educativa.	$ 2.084.633.401	100%
152	Entrega de dotaciones en el marco de Maqueta Paz. Se realizó entrega de dotaciones de mobiliario educativo a 36 instituciones de los municipios de La Llanada, Samaniego y Santacruz de Guachavés.	$574.000.000	100%
153	Dotación de material bibliográfico, pedagógico y educativo. Se entregó material bibliográfico, pedagógico y educativo a 41 instituciones y 251 centros educativos de 12 municipios no certificados del Departamento de Nariño. Inversión.	$3.500.000.000	100%
160	Apoyo a 25 instituciones educativas en emergencia.	$600.000.000	100%
164	Apoyo al Foro Educativo Departamental 2024.	$200.000.000	100%
168	Apoyo a las 6 ESCUELAS NORMALES DE NARIÑO, con asignación de coordinadores ciclo complementario y, además.	$100.000.000	100%

Equipo técnico en verificación de obras de infraestructura educativa y entrega de dotaciones educativas.

Libertad y Orden

Gobernación de NARIÑO

Instituto Departamental de Salud de Nariño

Proyecto

Fortalecimiento de estrategias para la implementación de normas, guías y protocolos basados en enfoque diferencial que garanticen el derecho a la salud de la población de especial protección Nariño – Población de especial protección

Avance Presupuestal

$ 1.799.511.478

Metas	Acciones de impacto o hitos realizados	Recursos	% Avance físico de las metas
204	Además de las acciones misionales de asistencia técnica dirigidas a los 64 municipios del Departamento; se han fortalecido las acciones de articulación intersectorial con la academia, la UARIV; CICR, Defensoría del Pueblo y SEGIS. Aunado ello, se ha fortalecido el talento humano que atiende en ESE, DLS y centros de atención a las personas mayores, a través de talleres en cuidados paliativos, derechos humanos de las personas mayores y política pública de envejecimiento y vejez.	$ 177.099.560	100%
205	Hasta el mes de octubre de 2024 se realiza asistencia técnica a 42 municipios del departamento de Nariño que tienen población étnica en sus territorios y al comparar con el año 2023 se encuentra que hasta octubre se realizó asistencia técnica a 29 DLS/SMS de los municipios con población étnica sobre enfoque diferencial étnico en la atención en salud. Este incremento se debe a que en el presente año se priorizó todos los municipios con población étnica que en el momento son 43.	$ 75.531.135	98%
206	Hasta el mes de octubre de 2024 se realiza asistencia técnica a 61 municipios del departamento de Nariño y al comparar con el año 2023 se encuentra un incremento en la cantidad de municipios con asistencia técnica ante la necesidad de brindar la capacitación a los nuevos funcionarios de las DLS y referentes, como también previa solicitud de los municipios al cambio de referentes, quedan pendientes Guaitarilla, Olaya Herrera y Francisco Pizarro.	$ 38.377.880	59%
207	Hasta el mes de octubre 2024 se logra alcanzar el 75% de ejecución, manteniendo la meta de la vigencia 2023 ya que los comités sesionan de manera trimestral, para lo cual se han aprobado 3 planes de acción que corresponden al Comité de Envejecimiento y Vejez, Comité de Justicia Transicional y Comité Departamental de Discapacidad a los cuales se continúa con seguimiento hasta el cumplimiento de metas de los planes de acción. En el mes de octubre para el componente de habitante de calle se articuló con el comité municipal de atención a población en situación de calle para favorecer la realización de atención en salud; afiliación al sistema de seguridad social; apoyo a campaña "Pies en la tierra, corazón en el cielo". Participó en la reunión del comité departamental de habitantes de calle.	$ 21.656.660	75%
208	Las acciones realizadas para el logro de esta meta se describen a continuación: 1.Asistencias técnicas: En el mes de octubre se desarrollaron	$ 29.836.622	100%

	acciones de asistencia técnica en la modalidad de acompañamiento a los municipios de Cuaspud, Funes, Linares, Cumbitara, Leiva, Policarpa, Samaniego, Los Andes y Nariño en los temas de adherencia a ruta de promoción y mantenimiento de la salud y materno perinatal. tamizaje neonatal y atención al recién nacido, valoración integral del desarrollo, salas ERA, UAIC, Plan IRA, mensajes clave, bajo peso, manejo del DRIVE de salud infantil, política pública de salud infantil. La debilidad en la aplicación de la norma en cada programa radica en la alta rotación del personal; débil aplicabilidad de la norma (Res 3280/201/); no se cuenta con transmisión del conocimiento por parte de los profesionales salientes y los entrantes. 2. Participación en reuniones programadas por SEGIS: El programa de primera infancia e infancia participa en su calidad de invitado en las reuniones convocadas por la SEGIS (secretaria de Equidad de Género e Inclusión Social)- mesa primera infancia e infancia. En el mes de octubre participó en la reunión del Consejo Departamental de Política Social- socialización de avances en el programa.		
209	El logro de esta meta de producto se alcanza a través del cumplimiento de las actividades que a continuación se relacionan: 1. Visitas de Inspección y Vigilancia: En el mes de octubre fueron visitados los municipios de Cuaspud, Funes , Linares, Cumbitara, Leiva, Policarpa, Samaniego, Los Andes y Nariño la visita permitió aplicar lista de chequeo para identificar tanto en DLS como en las ESE-s , el cumplimiento de la norma en cada uno de los programas de salud infantil, principalmente en la adherencia a ruta materno perinatal en lo concerniente a la atención del recién nacido y la ruta de promoción y mantenimiento. Como hallazgos se destacan: historias clínicas diligenciadas de manera incompleta, fallas en el registro de las medidas antropométricas de algunos niños; áreas en desorden y sin disposición adecuada de basuras; falta de aseo; insumos insuficientes para la aplicación de escala abreviada del desarrollo. Talento humano con falencias en la aplicación de la norma; falta de actualización de los profesionales; por parte de las EAPB no suministran carnet de salud infantil; debilidad en la atención de enfermedades prevalentes en la infancia; falencias en la remisión de los niños; barreras para la remisión de los niños que lo requieren. 2. Plan de reducción de la mortalidad infantil: En el mes de septiembre se continúa avanzando en la elaboración del plan de reducción de mortalidad infantil, se contó con el apoyo de los profesionales que integran el grupo de WhatsApp para atención de inquietudes por parte de profesionales del área de la salud de municipios como Ipiales y Túquerres; concertación de jornada de trasmisión de conocimientos para atención de urgencias pediátricas será dirigida a los profesionales médicos y enfermeras que atienden sala de partos y consulta externa de los 10 municipios priorizados por eventos de mortalidad infantil. Se avanzó en la presentación de propuesta para apoyo con hospital padrino de fundación Valle de Lili, se espera respuesta de la alta dirección para obtener el aval.	$ 29.836.622	95%
210	1. Seguimiento a cargue de la información en DRIVE: Los 64 municipios del Departamento son vigilados a través del DRIVE diseñado para el seguimiento a los 7 programas de salud infantil, en el mes de octubre se obtuvo el 55% del cargue oportuno de la información por parte de los entes territoriales. Se entiende como meta cumplida cuando el municipio carga la información de los 7 programas los 10 días del mes siguiente (valoración de oportunidad en la información y calidad del dato). La debilidad en la oficina de salud infantil es que no se cuenta con apoyo para manejo del sistema por cuanto la persona entro en licencia de maternidad e incapacidad desde el mes de julio, novedad notificada a subdirección de salud pública y cargada en SECOP. Al momento se avanza en la actualización del aplicativo, se requiere de una herramienta dinámica	$ 29.836.623	100%

	y que limite la ocurrencia del error en el dato. 2. Seguimiento a plataforma SSDI: La plataforma denominada seguimiento nominal al desarrollo de la infancia, es una estrategia creada por el Ministerio de Educación, en ella se encuentran como actores aliados el Ministerio de Salud y Protección Social; la plataforma es compleja y demorada en dar respuesta, en octubre y luego de volver a brindar asistencia técnica se cuenta con 45 municipios de los 64, con usuario y contraseña para acceder a plataforma. Los restantes municipios fueron requeridos y el reporte remitido a MinSalud para apoyo en la gestión ante Ministerio de Educación. 3. Unidades de análisis: este tema se encuentra liderado por la oficina de epidemiología, en el mes de octubre se participó en una unidad de análisis, donde se confirmó un caso de mortalidad por EDA; se realiza seguimiento a los planes de mejora de Tumaco (dos casos de muertes) y de Roberto Payán (un caso de muerte por IRA). al plan de mejora establecido para el municipio de Olaya Herrera.		
211	1. Jornada de desparasitación- administración de Albendazol para prevención de geohelmintiasis. En el mes octubre se realiza por parte de los municipios priorizados la segunda jornada de desparasitación, la cual, según lineamientos del MinSalud, se desarrolla en los municipios con prevalencia superior al 44%, en consecuencia, para el departamento de Nariño los municipios de Barbacoas, Cumbitara, El Charco, El Peñol, El Rosario, Francisco Pizarro, La Tola, Magüí Payán, Mosquera, Olaya Herrera, Policarpa, Ricaurte, Roberto Payán, Samaniego, Tumaco y Santa Bárbara. No se reportan por parte de los municipios efectos adversos en los niños; se reporta normalidad en los territorios para avanzar en el proceso de desparasitación. 2. Acciones PIC- Plan de Intervenciones Colectivas: El IDSN garantizar la concurrencia a las IPS indígenas de Túquerres, y El Tablón de Gómez a través de la contratación de las acciones PIC; desde el componente de salud infantil se fortalecen temas como : los tres mensajes clave para prevención de Ira y EDA; difusión en medios con adecuación sociocultural; contratación de 1 ciclo con 9 sesiones por cada micro territorio para la trasmisión del conocimiento en lavado de manos, importancia de la lactancia materna; cuidados del niño en casa; importancia de la alimentación complementaria.	$ 29.836.622	100%

Visitas técnicas de caracterización preliminar de escenarios de riesgo y evaluación de daños en 24 municipios del Departamento de Nariño.

Libertad y Orden

Gobernación de NARIÑO

Proyecto	**Fortalecimiento de coberturas de vacunación del Programa Ampliado de Inmunizaciones en el Departamento de Nariño - PAI**
Avance Presupuestal	**$ 588.330.893**

Metas	Acciones de impacto o hitos realizados	Recursos	% Avance físico de las metas
212	• Realización de circular conjunta N° 188 por medio de la cual se establece "Garantizar esquema permanente de vacunación incluyendo sarampión y rubéola a niños y niñas de primera infancia e infancia y vacunación con VPH a niñas de 9 a 17 años y niños de 9 a 14 años a partir del 15 de julio de 2024, y vacunación contra COVID 19 a partir de los 3 años". • Realización de circular conjunta N° 266 por medio de la cual se establece "Garantizar la vacunación para la población objeto del programa contra VPH en niñas de 9 a 17 años y niños de 9 a 17 años, recordar la importancia de la vacunación contra COVID 19, de acuerdo con los lineamientos emitidos por el Ministerio de Salud y Protección Social con esquema permanente en los establecimientos educativos del departamento de Nariño". . Dirigida a alcaldes, secretarios de Salud, EAPBs, Prestadores de servicios de salud públicos y privados, Directivos docentes Rectores(as) de las instituciones educativas de los 64 municipios. • Activación de Comité PAI Departamental a través de Resolución 3214 del 16 de agosto de 2024 "Por medio de la cual se crea el comité técnico operativo para el Programa Ampliado de Inmunizaciones PAI". • Taller de sensibilización y fortalecimiento de capacidades de talento humano del personal nutricionista de ICBF regional Nariño. • Articulación con Equipos Básicos en Salud donde se realizó fortalecimiento de las capacidades de Talento Humano, con el fin de canalizar a los niños, niñas, adultos mayores, mujeres en edad fértil y población objeto para vacunación. • Realización de visitas de Inspección y Vigilancia a los municipios priorizados con bajas coberturas de vacunación y que aportan mayor número poblacional a las coberturas Departamentales. • Articulación con UNICEF, para la contratación de equipos vacunadores, anotadores y digitadores en 22 municipios priorizados, con el fin de llegar a las zonas rurales dispersas y vacunar a la población infantil susceptible. • Reunión de Articulación Con Municipios Zona Norte, Sur, Centro Occidente y Centro con el fin de evaluar Plan de Medios con enfoque etno diferencial en Población Afro e Indígena y población vulnerable.	**$ 44.192.055**	**100%**
213	• Durante la vigencia 2024 se ha realizado oportunamente la solicitud de Biológicos e insumos a Ministerio de Salud y Protección Social, de manera oportuna, para así poder garantizar la distribución de los mismo a los 64 municipios del Departamento de manera mensual y cada vez que requieran según la necesidad y avance en la vacunación. • Igualmente se ha realizado fortalecimiento de la red de frío de los 64 municipios con apoyo y articulación de UNICEF, de esta manera se han capacitado a los 64 municipios y se ha realizado Inspección y vigilancia para verificar el cumplimiento de los lineamientos para el buen funcionamiento de la red de frío de cada IPS/ESE Y SMS de	**$ 44.192.055**	**100%**

	Pasto, Ipiales y Tumaco.		
214	• Durante la vigencia 2024 se han realizado mensualmente la validación de calidad de Dato de los informes de dosis aplicadas de los 64 municipios del Departamento, tanto para esquema permanente como COVID 19, con el fin de enviar a MSPS información veraz y con calidad.	**$ 44.192.055**	**100%**

Jornadas de Vacunación

Visitas técnicas de caracterización preliminar de escenarios de riesgo y evaluación de daños en 24 municipios del Departamento de Nariño.

Proyecto — **Implementación del Plan Integral de Derechos Sexuales y Reproductivos Nariño – Salud Sexual**

Avance Presupuestal — **$ 735.061.229**

Metas	Acciones de impacto o hitos realizados	Recursos	% Avance físico de las metas
215	Desde 2022 se viene implementando la estrategia "Hospital Padrino" con apoyo de la Fundación Valle de Lili, hasta la fecha se han apoyado desde la tele orientación y teleasistencia a nuestra red de prestación de servicios de 395 casos de eventos de morbilidad materna extrema, evitando desenlaces fatales, cabe anotar que el 53% de casos no derivaron en remisión a nivel de mayor complejidad.	$ 97.707.260	100%
216	A partir de la articulación entre el IDSN y las EAPB se ha logrado establecer un espacio semanal para el seguimiento de las diferentes estrategias que favorecen la salud y el bienestar de las gestantes.	$ 68.68.323	100%
217	Se ha logrado una efectiva articulación con ICBF, SENA y Cultura, en la cual se han desarrollado estrategias que permitan incidir en la meta propuesta.	$ 31.064.704	100%
218	Se ha logrado a la fecha el fortalecimiento del modelo de SSAAJ en 41 municipios de acuerdo con el último reporte, cumpliendo con los estándares establecidos.	$ 2.000.000	72%

219	Se estableció una caja de herramientas con base en la estrategia educomunicativa la cual se compartió con los municipios para que sean difundidos desde los espacios virtuales que estos contemplan.	$2.000.000	100%
220	Se ha logrado sensibilizar a los actores a nivel intersectorial que permita promover estrategias articuladas a fin de alcanzar la meta en los municipios priorizados.	$6.868.323	72%
221	Se viene adelantando seguimiento a cada caso de acceso carnal violento reportado en las primeras 72 horas, lo cual permite verificar el protocolo de atención salud y ruta intersectorial, conllevando hacer requerimientos por el no cumplimiento y acciones de mejora que permita fortalecer la atención.	$16.669.330	100%
222	Los encuentros realizados han permitido el fortalecimiento de la atención a víctimas de violencia sexual de profesionales de 57 municipios del departamento de Nariño.	$6.868.323	100%
223	Contar para el desarrollo de los talleres con profesional experto en este tema, se ha contemplado el desarrollo de formación virtual y presencial para ampliar la cobertura de profesionales capacitados.	$29.058.660	110%
224	Analizar eventos de ITS-VIH ha permitido establecer el grado de adherencia a protocolos y con ello desarrollar la asistencia técnica a los actores del SGSSS.	$6.868.323	100%

Visitas técnicas de caracterización preliminar de escenarios de riesgo y evaluación de daños en 24 municipios del Departamento de Nariño.

Libertad y Orden

Gobernación de NARIÑO

Proyecto

Modelo de Atención a Población con Orientación, Identidades, Expresiones de Género Diversas (OSIEGD) en la red de prestación de servicios de salud pública implementado - Género

Avance Presupuestal

$ 43.938.771

Metas	Acciones de impacto o hitos realizados	Recursos	% Avance físico de las metas
225	para el desarrollo de talleres y actualización del modelo de atención en salud a población OSIEGD con expertos de nivel nacional en la temática.	$ 17.886.150	267%
226	A la fecha no se evidencia implementación del modelo de atención en salud en una ESE de municipios, por tanto, se ha establecido un plan de acción para lograr la meta definida.	$ 1.428.000	100%

Visitas técnicas de caracterización preliminar de escenarios de riesgo y evaluación de daños en 24 municipios del Departamento de Nariño.

Proyecto

Fortalecimiento de capacidades a los entes territoriales municipales encaminados a promover los hábitos y estilos de vida saludable para la prevención de enfermedades crónicas en el departamento de Nariño – Crónicas

Avance Presupuestal

$ 186.357.190

Metas	Acciones de impacto o hitos realizados	Recursos	% Avance físico de las metas
227	Reporte se toma de los informes generados para el mes correspondiente por el equipo de ENT Asistencia técnica en Modos Condiciones y Estilos de Vida Saludable: Marzo 11 Actores asistentes: 22 Municipios, 2 Entidades	$ 14.800.403	97%

	Administradoras de Planes de Beneficios; Total:24 Abril 26 y 27: Actores asistentes 34 Municipios, 3 Entidades Administradoras de Planes de Beneficios; Total: 37 junio 6 y 7: Actores Asistentes :27 Municipios, 2 Entidades Administradoras de Planes de Beneficios; Total: 29 Agosto 16: Actores Asistentes 22 Municipios, 6 Entidades Administradoras de Planes de Beneficios; Total: 28 19 y 20 Sept del 2024 Actores asistentes: 45 Municipios, 7 Entidades Administradoras de Planes de Beneficios; Total: 54 25 de Sept del 2024: Actores asistentes: 47 Municipios, 3 Entidades Administradoras de Planes de Beneficios; Total: 50 30 de Sept del 2024: Actores asistentes: 29 Municipios, 5 Entidades Administradoras de Planes de Beneficios; Total: 34. COBERTURA TOTAL DE ACTORES TALLERES DEL 2024: Numero de actores asistentes a eventos de Asistencia Técnica / Numero de actores invitados * 100 Municipios: Total 62 de 64 municipios EAPB: Total 8 de 10 EAPB 70/74*100= 95% TOTAL DE COBERTURA ASISTENCIAS TÉCNICAS AÑO 2024 Cumplimiento acorde a lo planeado teniendo en cuenta que el equipo de apoyo inició actividades en el mes de Marzo Abril y Agosto, son 64 municipios a cubrir para la vigencia 2024.		
228	Teniendo en cuenta que el reporte se toma de los informes generados para el mes correspondiente por el equipo de ENT- Informe a corte de mes de abril- se inicia actividades a mediados de abril debido al proceso de contratación Visitas de Asistencia Técnica y Seguimiento a las acciones y/o estrategias componente Modos Condiciones y estilos de Vida Saludable componente MCEVS 14 (abril), 19 (mayo),10 (junio), 10 (Sept) Cumplimiento acorde a lo planeado teniendo en cuenta que el equipo de apoyo inició actividades en el mes de Marzo Abril y Septiembre, son 64 municipios a cubrir para la vigencia 2024. COBERTURA VISITAS AT: Total 64 actores, con seguimiento y AT :54: 84%	$ 14.800.403	110%
229	Reporte se toma de los informes generados para el mes correspondiente por el equipo de ENT Asistencia técnica en Modos Condiciones y Estilos de Vida Saludable: Marzo 11 Actores asistentes: 22 Municipios, 2 Entidades Administradoras de Planes de Beneficios; Total:24 Abril 26 y 27: Actores asistentes 34 Municipios, 3 Entidades Administradoras de Planes de Beneficios; Total: 37 junio 6 y 7: Actores Asistentes :27 Municipios, 2 Entidades Administradoras de Planes de Beneficios; Total: 29 Agosto 16: Actores Asistentes 22 Municipios, 6 Entidades Administradoras de Planes de Beneficios; Total: 28 19 y 20 Sept del 2024 Actores asistentes: 45 Municipios, 7 Entidades Administradoras de Planes de Beneficios; Total: 54 25 de Sept del 2024: Actores asistentes: 47 Municipios, 3 Entidades Administradoras de Planes de Beneficios; Total: 50 30 de Sept del 2024: Actores asistentes: 29 Municipios, 5 Entidades Administradoras de Planes de Beneficios; Total: 34. COBERTURA TOTAL DE ACTORES TALLERES DEL 2024: Numero de actores asistentes a eventos de Asistencia Técnica / Numero de actores invitados * 100 Municipios: Total 62 de 64 municipios. OCTUBRE AT ECPS: 7 Municipios, SEGUIMIENTO Y ACOMPAÑAMIENTO PIC: 2 Municipios (de total de 7 priorizados) SEGUIMIENTO Y ACOMPAÑAMIENTO CERS: 28	$ 14.800.403	97%

	Municipios. EAPB: Total 8 de 10 EAPB 70/74*100= 95% TOTAL DE COBERTURA ASISTENCIAS TÉCNICAS AÑO 2024 Cumplimiento acorde a lo planeado teniendo en cuenta que el equipo de apoyo inició actividades en el mes de Marzo Abril y Agosto, son 64 municipios para cubrir para la vigencia 2024.		
230	Teniendo en cuenta que el reporte se toma de los informes generados para el mes correspondiente por el equipo de ENT- Inspección y Vigilancia Direcciones Locales de Salud en Gestión de las Enfermedades No Transmisibles y rutas de Atención Integral de Riesgo Cardiovascular, Enfermedades Respiratorias Crónicas. Abril 3 Municipios, mayo 10 Municipios Agosto: 2 Municipios, Septiembre: 25 Municipios, octubre 21 Inspección y Vigilancia Direcciones Locales de Salud en Gestión de las Enfermedades No Transmisibles-Salud Bucal: Marzo: 7, Municipios, Abril: 25 Municipios, Mayo :19 Municipios, julio: 3, Agosto :16, Septiembre: 20 Municipios Octubre: 23. Inspección y Vigilancia en Gestión de las Enfermedades No Transmisibles y rutas de Atención Integral de Riesgo Cardiovascular, Enfermedades Respiratorias Crónicas y Salud Bucal en las Entidades Administradoras de Planes de Beneficios: Abril: 4 entidades, Mayo: 6 Entidades, Junio: 1, Entidad, Agosto: 5 entidades, Septiembre: 6 Entidades, Octubre: 10 Entidades.	$ 14.800.403	100%

Visitas técnicas de caracterización preliminar de escenarios de riesgo y evaluación de daños en 24 municipios del Departamento de Nariño.

Libertad y Orden

Gobernación de NARIÑO

Proyecto

Fortalecimiento de capacidades a los actores del SGSSS para la intervención de factores de riesgo relacionados con enfermedades transmisibles en la población del departamento de Nariño – Transmisibles

Avance Presupuestal

$ 1.074.647.720

Metas	Acciones de impacto o hitos realizados	Recursos	% Avance físico de las metas
231	Se han implementado los lineamientos del plan IRA/EDA con su respectivo seguimiento en 58 municipios del departamento. Hasta el mes de octubre de 2023 se habían implementado los lineamientos de plan IRA/EDA en 54 municipios.	$ 102.587.160	91%
232	En 58 municipios del departamento, se ha realizado asistencia técnica y seguimiento a la adherencia a guías de práctica clínica relacionadas con IRA Y EDA. Hasta el mes de agosto de 2023 se había realizado asistencia técnica y seguimiento a la adherencia a guías de práctica clínica relacionadas con IRA Y EDA en 54 municipios.	$ 53.361.400	91%
233	Se ha logrado la implementación del Plan Estratégico en el 80% de los municipios priorizados para la enfermedad Hasta el mes de agosto de 2023 se había implementado el Plan Estratégico en el 75% de los municipios priorizados para la enfermedad.	$ 30.306.490	80%
234	En 51 de los municipios priorizados, se ha logrado el seguimiento a la adherencia a la resolución 227 de 2020. Hasta el mes de agosto de 2023 se había logrado el seguimiento a la adherencia a la resolución 227 de 2020 en 48 de los municipios priorizados por la enfermedad.	$ 10.6814.869	80%
235	Se han implementado los lineamientos de la resolución 2471 de 2022 en 13 instituciones de mediana y alta complejidad. Hasta el mes de octubre de 2023 se habían implementado los lineamientos de la resolución 2471 en 13 instituciones de mediana y alta complejidad.	$ 10.6814.869	100%
236	13 instituciones de mediana y alta complejidad cuentan con plan de control de infecciones Hasta el mes de octubre de 2023, 12 instituciones de mediana y alta complejidad contaban con plan de control de infecciones.	$ 10.6814.869	100%
237	El 80% de los municipios cuentan con plan estratégico para la eliminación de la lepra. Hasta el mes de octubre de 2023 se había implementado el Plan estratégico para la eliminación de la lepra en el 70% de los municipios priorizados para la enfermedad.	$153.308.859	80%
238	Se ha realizado seguimiento a la implementación del plan estratégico para la eliminación de la lepra en 15 de los municipios priorizados. Hasta el mes de octubre de 2023 se había realizado seguimiento a la implementación del Plan estratégico para la eliminación de la lepra en el 70% de los municipios priorizados para la enfermedad.	$24.244.880	79%

Libertad y Orden

Gobernación de NARIÑO

Socialización de lineamientos de plan IRA/EDA

Visitas técnicas de caracterización preliminar de escenarios de riesgo y evaluación de daños en 24 municipios del Departamento de Nariño.

Proyecto — **Consolidación del Plan Territorial de Salud ambiental con énfasis en los procesos de inspección vigilancia y control, promoción de la salud y articulación intersectorial en el departamento de Nariño – Salud Ambiental**

Avance Presupuestal — **$ 1.041.673.314**

Metas	Acciones de impacto o hitos realizados	Recursos	% Avance físico de las metas
239	Durante el período se tomaron y analizaron 3883 muestras de vigilancia de acueductos rurales y urbanos, donde se reportaron 11 municipios con presencia de PARAQUAT, teniendo en cuenta esta situación se adelantó una reunión de la mesa técnica de aguas y seguridad química, en el marco del CONASA, para articular el acciones de intervención de las diferentes Instituciones involucradas, a través de un plan de acción, al cual se realizó seguimiento el 25 de octubre, donde se logró un 60% de cumplimiento. Respecto a los resultados de IRCA 2023 se realizó una socialización en conjunto con Procuraduría y Plan Departamental de Aguas PDA, sobre los Resultados del IRCA de los 64 municipios de Departamento, derivando en un requerimiento por parte de la Procuraduría a los 64 municipios para que en un plazo perentorio presenten un plan de acción con el fin de mejorar la calidad de agua, hasta la fecha hubo una primera entrega de 47 municipios; a partir de esto se generó un plan de trabajo entre las instituciones para realizar seguimiento a dichos planes, La Procuraduría está realizando los respectivos requerimientos a los municipios que no presentaron plan de acción o deben realizar ajustes adicionalmente viene sesionando de manera permanente la mesa temática de aguas del COTSA con el fin de articular acciones por el desabastecimiento de agua en el municipio de	**$ 125.588.900**	**100%**

	Ipiales y controlar el brote de EDA bajo el principio de concurrencia donde hasta la fecha se reportan 415 casos desde la semana epidemiológica 35 (25 al 31 de agosto) sin ningún caso grave, el cual se cerró con la hipótesis de patógenos vehiculizados por el agua, en tal virtud se mantiene la emergencia por desabastecimiento y contaminación de la fuente.		
240	Durante el período se desarrollaron y garantizaron acciones de fiscalización sanitaria a través del proceso de Inspección, Vigilancia y control en los 64 municipios del Departamento con un total de 26,008 actas cargadas al sistema de información de salud ambiental (SISA), con un total de 8955 conceptos de un censo total de 36510.	$ 266.357.660	100%
241	Durante el período se formularon 64 planes de contingencia entre ellos los de semana santa orientados a prevenir efectos adversos a la salud derivados del consumo de alimentos y bebidas, del mismo modo se realizaron operativos de control en plazas de mercado y expendios de alimentos en los 64 municipios del departamento. Además, se desarrollaron planes de gestión del riesgo por fiestas patronales en diferentes municipios del departamento. No obstante, se presentaron brotes de enfermedades transmitidas por alimentos con un total de 475 personas afectadas y 1700 personas expuestas, de las cuales se logró identificar el agente etiológico en el municipio de Cumbal (Salmonella SSP) sin que existieran casos de mortalidad. Con el objetivo de mejorar la vigilancia de las ETAS se estableció un plan de mejoramiento para la toma de muestras de alimentos con enfoque de riesgo. Se destaca la atención de un brote de EDA en el municipio de Ipiales vehiculizado por el agua lo que ha conllevado al uso de fuentes alternas como agua embotellada donde el IDSN logró identificar un lote que no cumple con criterios de calidad el cual fue objeto de decomiso en todo el departamento por presencia de E. Coli y Pseudomona.	$ 244.000	100%
242	Durante el período se realizó una jornada de fortalecimiento de capacidades de la autoridad sanitaria presente 64 municipios, donde se abordaron temas para fortalecer los planes y estrategias de vigilancia de calidad de agua mediante la certificación de competencias del talento humano en salud ambiental de manera articulada con el SENA, vigilancia de alimentos y bebidas de manera articulada con la secretaría de rentas departamental para identificar licores adulterados, lineamientos para la prevención e inspección, vigilancia y control del riesgo químico, residuos peligrosos, estrategia de entornos saludables control de medicamentos y zoonosis. Además, se realizó el proceso de inducción y reinducción en el Sistema General de Seguridad y Salud en el Trabajo de manera articulada con el área responsable del tema, la siguiente reunión para fortalecer las capacidades del talento humano en salud ambiental está programada para el mes de noviembre.	$ 20.000.000	100%
243	Durante el período sesionó el consejo departamental de salud ambiental en tres ocasiones, la primera reunión no tuvo el quórum necesario, por lo que hubo la necesidad de reprogramarla, de tal modo que en la segunda convocatoria se logró sesionar de manera efectiva. En dicha reunión se socializó con los funcionarios delegados de la nueva administración departamental y municipal el contexto y base normativa del consejo y el plan de acción para la vigencia 2024 por cada mesa temática, como compromisos quedaron el revisar por cada integrante dicho plan de acción para efectos de ajustes y llevar como tema prioritario la posible emergencia por terminación de la vida útil del relleno sanitario del municipio de Pasto, esta situación se trató de manera puntual en la mesa de residuos donde la Corporación se comprometió a gestionar de manera prioritaria la licencia de	$ 2.000.000	100%

	funcionamiento de un tercer vaso para disposición de los residuos de Pasto y de 40 municipios más que atiende dicho relleno en un término no mayor a un mes lo que garantiza el servicio al menos por 10 años más. Para el mes julio se realizó una segunda reunión de seguimiento donde se presentaron los avances de cada mesa temática con un cumplimiento del 50%, durante el mes de septiembre se desarrolló una tercera reunión de manera extraordinaria donde se realizó seguimiento, en tal virtud ya se cuenta con la totalidad de observaciones del plan de acción del consejo.		
244	Durante el período se realizó la socialización de los lineamientos para formular el plan de acción de la estrategia de entornos saludables en 64 municipios del departamento durante tres sesiones virtuales, resultado de este proceso 21 municipios presentaron su plan de acción, el cual se articulará con el Plan Departamental de cambio climático, para el caso del protocolo de calidad de aire, se reactivó la mesa intersectorial con el objeto de materializar su implementación, además, se contrató con el PIC la estrategia de movilidad segura la cual se viene desarrollando con el CEHANI, en cuanto al proyecto Jóvenes Educando Jóvenes y Comunidades, se ha realizado la primera actividad contemplada en el anexo técnico, referente a la convocatoria de los grupos poblacionales en los diferentes municipios, en especial del municipio de La Florida donde ya se ha avanzado al proceso de taller diagnóstico, así como la construcción de materiales gráfico, para el caso de la estrategia de gestión integrada de las zoonosis, hasta la fecha 59 municipios expidieron la resolución de adoptación de la EGI, para los 5 restantes se realiza articulación con la Procuraduría para su cumplimiento.	$ 25.000.000	67%
245	Durante el período se realizó el proceso contractual para actualizar el Sistema de Información en Salud Ambiental (SISA) que garantice una adecuada gestión de la información, con una inversión de 80.000.000 millones de pesos, promoviendo de este modo la seguridad de la información, la austeridad en el gasto de la entidad por concepto de uso de papel y la protección al ambiente como parte de la política ambiental del IDSN. Hasta la fecha hacen uso del sistema la totalidad de los municipios, pero sin las herramientas tecnológicas necesarias lo que genera reprocesos e incremento de la carga laboral y riesgo en el manejo de la información, con la empresa contratada ya se cuenta con el diagnóstico de necesidades, en tal virtud, por gestión de la administración del IDSN y el líder de TICS se aprobó el fortalecimiento de dichas herramientas para esta vigencia.	$ 40.000.000	100%
246	Durante el período se realizó toma de muestras de colinesterasa en 22 municipios del departamento (Guachucal, Sapuyes, Tumaco, Puerres, Sapuyes, Ospina, Guaitarilla, Ipiales, Cumbal, Gualmatán, San Pablo, La Cruz, Belén, Samaniego, Barbacoas, R. payán, Magüí Payán, Ricaurte, El Peñol, Taminango, El Rosario, Policarpa y Leyva, para un total de 622 personas tamizadas de las cuales se identificaron 4 personas afectadas las cuales fueron canalizadas a los servicios de salud y se encuentran con seguimiento de toxicología.	$ 6.890.000	138%
247	Durante el período se realizó vacunación antirrábica en 52 municipios del departamento con el objeto de gestionar el riesgo frente al evento, hasta la fecha se contabilizan un total de 13.124 caninos y 4.720 felinos vacunados contra la rabia, llegando a coberturas del 5,2% y 4,3% respectivamente, Adicionalmente se realiza control de 3 focos de rabia bovina en los municipios de Colón y San Pablo y La Unión en articulación con el ICA sin que hayan casos en personas, ni en otras especies garantizando tratamientos a personas expuestas.	$18.183.660	81%

248	Durante el período se notificaron un total de 6.387 exposiciones rábicas, de las cuales 2.138 fueron clasificadas como leves, 717 graves y 3.535 no exposiciones, de las exposiciones graves, 597 casos recibieron suero antirrábico y la totalidad vacuna, y de las exposiciones leves 2.086 personas recibieron vacuna, en consecuencia, se viene realizando el cruce de bases de datos con PAI WEB, y con las historias clínicas de las personas agredidas para determinar si hubo una adecuada clasificación y conducta con cada caso reportado, resultado del anterior análisis se realizó requerimientos de ajuste de información y monitoreo de personas agredidas para mejorar la conducta con cada paciente lo que garantiza que se mantenga en cero la tasa de mortalidad de rabia humana en el Departamento.	$3.330.500	100%

Taller para preparación de Emergencia en Boca de Víbora

Visitas técnicas de caracterización preliminar de escenarios de riesgo y evaluación de daños en 24 municipios del Departamento de Nariño.

Libertad y Orden

Gobernación de NARIÑO

Proyecto	**Fortalecimiento de la estrategia de atención primaria en salud en los municipios priorizados del departamento de**
Avance Presupuestal	**$9.559.494.256**

Metas	Acciones de impacto o hitos realizados	Recursos	% Avance físico de las metas
249	Durante el año 2024 se proyectó brindar AT, a 68 ESES que corresponden a toda la red pública de empresas sociales del estado, frente a la meta se logró el cumplimiento del 100% de las 68 ESE, cuanto a la ruta de Promoción y Mantenimiento de la salud. .100% de cobertura en la realización de AT, a las 68 ESE, talento humano en salud, para incrementar el porcentaje de cumplimiento a la Ruta de Promoción y Mantenimiento de la Salud.	**$ 530.652.470**	**100%**
252	Respecto a la auditorías realizadas en la ruta de promoción y mantenimiento de la salud se basó en la auditoría de brechas barreras frente a la RPMS en los 64 municipios del departamento, en el cual se tiene consolidado hasta la fecha 67 matrices con el cumplimiento del 98,5%, para el cumplimiento de la ruta PMS y el avance en la cobertura de la ruta en toda la red pública, por otra parte, se incluyó la medición de la cobertura de la ruta de Promoción y mantenimiento de la salud a través del reporte trimestral por parte de las EAPB, contando con reporte preliminar al tercer trimestre.	**$ 1.970.000**	**99%**

Visitas técnicas de caracterización preliminar de escenarios de riesgo y evaluación de daños en 24 municipios del Departamento de Nariño.

Proyecto	**Fortalecimiento de la gestión segura de medicamentos y dispositivos médicos en el departamento de Nariño - Medicamentos**
Avance Presupuestal	**$1.744.351.649**

Metas	Acciones de impacto o hitos realizados	Recursos	% Avance físico de las metas
250	Hasta el mes de octubre se han realizado 1579 visitas, superando la línea de base y acercándose a la meta para la vigencia. Durante las acciones de IVC, se han realizado el decomiso de 27630 medicamentos, 9985 dispositivos médicos, 285 alimentos o suplementos dietarios, 1472 productos naturales y/o cosméticos. Se ha realizado la clausura temporal de 10 establecimientos y 1 cierre de servicio.	**$ 368.160.146,4**	**99%**
251	Para el mes de octubre, se realizaron 10 talleres de asistencia técnica en los municipios de Cumbal, Túquerres, Olaya Herrera, Ancuya, Ipiales, Magüí Payán, directores técnicos de droguerías y directores técnicos de servicios farmacéuticos. Es importante mencionar que se han realizado más de 200 acciones de asistencia técnica individualizadas con enfoque de riesgos para el manejo de los medicamentos de control especial, con los diferentes prestadores del Departamento. Importante mencionar que se ha priorizado la ejecución de los talleres de AT en territorio, buscando llevar la información	**$ 64.969.437,60**	**83%**

a los municipios y poblaciones distantes, incluyendo municipios como: Magüí Payán y Olaya Herrera.

Decomiso por IVC de medicamentos, dispositivos, alimentos suplementarios

Visitas técnicas de caracterización preliminar de escenarios de riesgo y evaluación de daños en 24 municipios del Departamento de Nariño

Libertad y Orden

Gobernación de NARIÑO

Proyecto — **Fortalecimiento de la Vigilancia Epidemiológica y Gestión del Conocimiento en el Departamento de Nariño - Vigilancia Epidemiológica**

Avance Presupuestal — **$375.112.314**

Metas	Acciones de impacto o hitos realizados	Recursos	% Avance físico de las metas
253	Para la semana epidemiológica 44, se registra un brote de dengue con 39 municipios en riesgo. De estos, 6 municipios presentan actividad de brote: tipo I con dos casos y tipo II con un caso. Gracias a las acciones implementadas en el plan de acción, para la semana epidemiológica 44 (SE44), sólo 3 municipios continúan en brote de dengue. En el marco de este brote, se han llevado a cabo 14 salas de análisis del riesgo de dengue. El segundo brote es de fiebre amarilla, originado por un caso reportado en la zona de Sucumbíos, en el municipio de Ipiales. Este brote se ha declarado debido a que es el primer caso registrado de fiebre amarilla en el departamento. Hasta el momento, se han realizado 7 salas de análisis de riesgo de fiebre amarilla. En 2023, se reportaron brotes de dengue en 13 municipios con brote tipo II y en 5 municipios con brote tipo I. Con corte a la semana epidemiológica 44, se identificaron 3 municipios en brote tipo II, 5 municipios en brote tipo I, y 4 municipios adicionales en brote activo. a SE44 6 municipios lograron pasar a zona de éxito y el resto se encuentra dentro de lo esperado.	$ 49.061.425	100%
254	En el mes de octubre 2024 se logró la notificación obligatoria de eventos con cumplimiento al 100%, se envió requerimiento por incumplimiento en la oportunidad en la notificación semanal al municipio de Aldana, se realizó retroalimentación de esta. En el 2023 para el mismo mes se cumplió al 100% de la notificación.	$ 49.061.425	100%
255	En octubre 2024 se realizó asistencia técnica a los 64 municipios búsqueda actividad comunitaria de EDA, asistencia técnica virtual calidad del dato, ficha de notificación evento 352 y 362 infecciones asociadas a procedimientos médico quirúrgicos, asistencia técnica Sivigila escritorio 4.0, fortalecimiento de eventos interés en salud pública, asistencia técnica cumplimento tasa de sarampión, curso Módulo de Principios de Epidemiología para el Control de Enfermedades (MOPECE).	$49.061.425	100%
310	A octubre 2024 están publicados 2 documentos en la página web del IDSN, el boletín de indicadores básicos se encuentra publicado, el boletín de estadísticas vitales en aprobación y el boletín epidemiológico está en ajustes por retroalimentación de los referentes nacionales de eventos. Al 2023 se habían publicado 2 documentos.	$49.601.425	40%
311	De enero a la fecha se han realizado 34 informes metodológicos para guiar las acciones de los diferentes programas del IDSN y para responder a las PQR de los diferentes actores del sistema de salud y la academia. En el mes de octubre se realizan 2 documentos: uno sobre caracterización de la mortalidad por cáncer en las localizaciones priorizadas por el IDSN para el comité asesor de cáncer del departamento de Nariño y otro documento de casos de Toxoplasmosis atendidos entre el 2019 y 2024 en consulta externa el departamento de Nariño para la universidad cooperativa de Colombia en el proceso de un proyecto de investigación en curso. Se continua con la fase precontractual del proyecto de investigación sobre sensibilización, barreras y adherencia al tratamiento de TBC. En el año 2023 se publicó una investigación "diferencias de sexo asociado al suicidio y años potenciales de vida perdidos: estudio retrospectivo"	$17.317.776	100%

Libertad y Orden

Gobernación de NARIÑO

Proyecto

Fortalecimiento en la gestión de los planes territoriales de salud a cargo de las 64 entidades territoriales del departamento de Nariño - PTS

Avance Presupuestal

$230.000.000

Metas	Acciones de impacto o hitos realizados	Recursos	% Avance físico de las metas
256	A 30 de octubre de 2024, se tiene una ejecución de 78,12% que corresponde a 50 Municipios visitados para verificar ejecución de COAI-PAS I SEMESTRE y seguimiento a calidad de la información de PTS 2024-2027 cargada en portal Web de Gestión PDSP. Se aclara, que el seguimiento se inició a partir del mes de agosto, puesto que el cargue de los planes territoriales de salud fue hasta el día 19 de julio de 2024.	$ 57.839.902	78%
257	En 2024 se ha realizado asistencia técnica presencial a los 64 Municipios sobre Planeación integral para la salud los días 14 y 15 de marzo de 2024 en articulación con MSPS, para la formulación e implementación del PTS 2024-202, cumpliendo con la ejecución del 100%, posteriormente los Municipios inasistentes fueron abordados de manera individual a través de acompañamientos virtuales o presenciales en campo con el fin de lograr el 100% de asistencia técnica, además se realiza acompañamiento de acuerdo necesidad de las Entidades Territoriales de Salud y en campo en campo cuando se realizan las visitas de inspección y vigilancia.	$ 23.739.908	100%
258	En 2024 se cumplió con la ejecución del 100%, puesto que se visitó las 42 Entidades Territoriales de Salud Certificadas para aplicar 1.4 de la metodología de evaluación de capacidad de gestión que corresponde a seguimiento y evaluación de Plan Territorial de Salud (Metodología establecida por MSPS). Se aclara que la línea base de este indicador no fue ajustado en PTS 2024-2027 aprobado y se concertó con Jefe de planeación realizar el reporte con la Línea base correspondiente que son las 42 Entidades Territoriales de Salud Certificadas a quienes por Decreto 3003/2005 es a quienes se aplica metodología de evaluación de Capacidad de gestión según lo dispuesto por MSPS.	$25.756.000	100%

Libertad y Orden

Gobernación de NARIÑO

Socialización lineamientos de formulación del Plan Territorial de Salud

Proyecto

Fortalecimiento al desarrollo de capacidades y seguimiento para la implementación de la Política Nacional de Salud Mental y la Política Integral para la Prevención y Atención del Consumo de Sustancias Psicoactivas en el Departamento de Nariño - Salud Mental

Avance presupuestal

$688.497.156

Metas	Acciones de impacto o hitos realizados	Recursos	% Avance físico de las metas
259	Hasta el mes de octubre de 2024 se realizaron 6 salas situacionales con su respectivo seguimiento.	$ 32.722.423	100%
260	En este periodo no se realizó asistencias técnicas en políticas públicas de salud mental, prevención y atención del consumo de sustancias psicoactivas y rutas de atención integral en salud, dado que ya se cuenta con 63 municipios con AT.	$86.305.625	98%
261	Se continúa con el funcionamiento de la plataforma de atención integral en salud mental GLÍA, como estrategia de prevención de los trastornos mentales, conducta suicida y epilepsia.	$15.550.092	100%
262	En el mes octubre se realizó una capacitación en la estrategia “También soy persona-ICDP”, con la participación de 48 personas de diversas instituciones del departamento; Túquerres, Pasto, Ospina, San Bernardo, Buesaco, Yacuanquer, La Florida, Belén, Linares, Guaitarilla, Potosí, El Peñol, San Lorenzo, Chachagüí, Funes, Colón Génova, Sapuyes, Puerres, Policarpa, San José de Albán, El Tambo. Además, a través de las visitas de IV se verifica que cada municipio, a través del comité intersectorial de salud mental, realiza acciones para prevenir la violencia intrafamiliar contra NNAJ.	$52.121.212	98%
263	En octubre de 2024 se continuó reforzando las asistencias técnicas con el Taller de Formación de las Tecnologías del PIC en Salud Mental.	$33.668.613	117%

264	En octubre se realizaron visitas de inspección y vigilancia a 11 municipios más: La Llanada, Arboleda, Guaitarilla, Túquerres, Taminango, Colón Génova, Magüí Payán, Nariño, Roberto Payán, Tangua, Pupiales.	$51.333.429	73%

Socialización cátedra de cursos sobre guías de intervención mhGAP

Libertad y Orden

Gobernación de NARIÑO

Proyecto

Fortalecimiento de la estrategia de gestión integrada para reducir la morbilidad y mortalidad asociadas a enfermedades endemo-epidémicas ETV en la población a riesgo del Departamento de Nariño

Avance presupuestal

$4.388.207.478

Metas	Acciones de impacto o hitos realizados	Recursos	% Avance físico de las metas
265	Se cumple con la meta de realizar acciones de promoción y prevención en 19 municipios, en los cuales se han reportado casos de dengue o se tiene identificado el riesgo de transmisión: los 10 municipios de la costa pacífica, Taminango, Policarpa, Cumbitara, La Unión, Samaniego, Mallama, Ricaurte, Ipiales (Sucumbíos) y, debido al brote por dengue presentado en Ancuya, se ha intervenido en 2 ocasiones y se ha dejado capacidad resolutiva instalada mediante la capacitación a los funcionarios de salud pública de la DLS.	$733.912.395	100%
266	A la fecha se cuenta con 20 municipios del departamento en los cuales se ha realizado asistencia técnica en las guías de atención integral de pacientes con dengue; se continúa con el fortalecimiento de capacidades del talento humano en salud en todas las modalidades; capacitaciones, asesorías individuales y acompañamiento. En 2024 se realizaron las mismas acciones con el fin de contar con talento humano en salud capacitado en 19 municipios: 10 de la costa pacífica, Taminango, Policarpa, Cumbitara, La Unión, Samaniego, Mallama, Ricaurte, Ipiales y Pasto. Debido al brote de dengue presentado en el municipio de Ancuya en la presente vigencia se han realizado dos capacitaciones a los profesionales de la ESE y DLS en sitio y las asesorías individuales según la necesidad de cada profesional de forma permanente hasta octubre.	$733.912.395	100%
267	A la fecha, se cuenta con 20 municipios en los cuales se evalúa en las ESE e IPS la adherencia a las guías de atención integral de pacientes con malaria; se continúa con el fortalecimiento de capacidades del talento humano en salud, para asegurar la oportunidad y calidad de la atención de pacientes. En 2023 se realizó esta evaluación en 19 municipios: 10 de la costa pacífica, Taminango, Policarpa, Cumbitara, La Unión, Samaniego, Mallama, Ricaurte, Ipiales y Pasto, en los cuales se realizaron las visitas de IVC, para identificar la adherencia a guías de atención integral de pacientes con malaria. Al municipio de Ancuya se le incluye en la presente vigencia, ya que ha sido objeto de dos visitas hasta el mes de octubre.	$733.912.395	100%
309	Los funcionarios del Programa ETV han realizado campañas de gestión del riesgo para malaria involucrando a las DLS y las ESE municipales de los 19 municipios que reportaron casos o donde se ha identificado las condiciones ecológicas y ambientales para presencia de los vectores de malaria: los diez municipios de la	$733.912.395	100%

	costa pacífica, Taminango, Policarpa, Cumbitara, La Unión, Samaniego, Mallama, Ricaurte, Ipiales (Sucumbíos) y a la fecha se han implementado campañas de gestión del riesgo también en Ancuya.

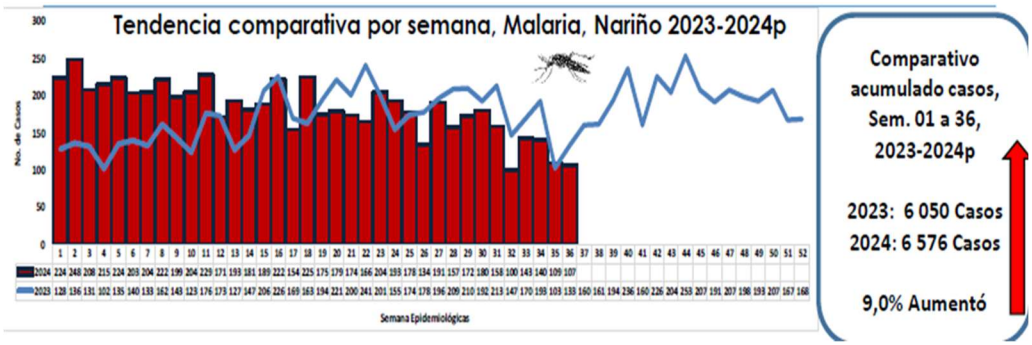

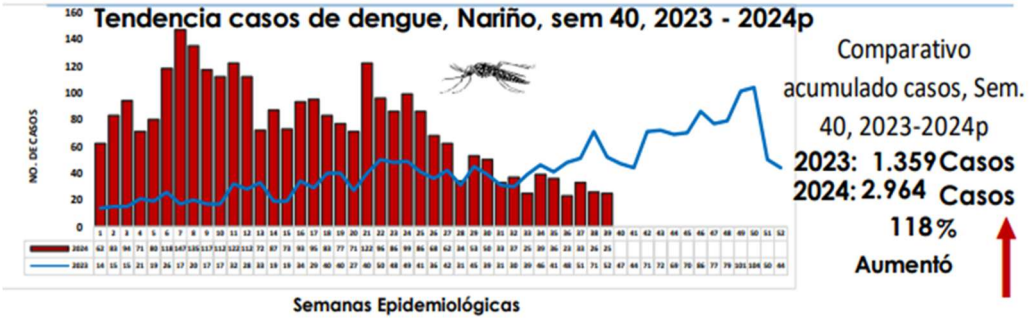

Proyecto

Implementación y seguimiento del componente de cáncer en la Red Integrada de Administradores y Prestadores del Servicio de Salud según lineamientos del Plan Decenal de Control de Cáncer - Nariño - Cáncer

Avance presupuestal

$236.613.846

Metas	Acciones de impacto o hitos realizados	Recursos	% Avance físico de las metas
268	La ejecución se encuentra realizada en 50 municipios de los 64 establecidos para el Departamento de Nariño. Esta información se obtiene de las asistencias técnicas, inspección y vigilancia, evaluación, verificación y cumplimiento de las acciones en cáncer de cada uno de los 64 municipios. A tercer trimestre se obtiene que se han brindado asistencias técnicas en 50 municipios de los 64 proyectados, lo que sobrepasa la meta inicial propuesta, teniendo en cuenta que aún quedan pendientes 14 municipios, más los 64 seguimientos instaurados a los 64 municipios visitados.	**$ 17.879.507**	**143%**

269	La ejecución del tercer trimestre se encuentra en 0,16%. Se mide con la información de estrategias de promoción en cáncer de la participación social en salud del departamento consolidadas en la elaboración, implementación y ejecución de los planes de acción para Plan Decenal y Plan de Choque en los cánceres priorizados de acuerdo con el análisis epidemiológico de cada municipio, hasta septiembre. No se cuenta con la entrega de información por parte de los municipios; sin embargo, se han realizado 45 asistencias técnicas en los municipios: Aldana, Ancuya, Arboleda, Belén, Buesaco, Colón Génova, El Contadero, Córdoba, Cuaspud, Cumbal, Chachagüí, El Peñol, El Tablón De Gómez, El Tambo, Funes, Guachucal, Guaitarilla, Gualmatán, Iles, Imués, Ipiales, La Llanada, La Tola, La Unión, Leiva, Linares, Los Andes Sotomayor, Mosquera, Olaya Herrera, Ospina, Francisco Pizarro, Potosí, Providencia, Samaniego, Sandoná, San Lorenzo, San Pablo, San Pedro de Cartago, Santa Bárbara de Iscuandé, Santacruz de Guachavés, Sapuyes, Taminango, Tangua, Tumaco, Túquerres, Yacuanquer. Se espera que de octubre en adelante se refleje el indicador con la presentación de los soportes por cada municipio.	$ 17.879.507	16%

Fortalecer sistemas de información en cáncer

Proyecto

Fortalecimiento de la gestión del riesgo frente a emergencias y desastres en el Departamento de Nariño - Emergencias y Desastres

Avance Presupuestal

$250.388.545

Metas	Acciones de impacto o hitos realizados	Recursos	% Avance físico de las metas
270	Se apoyó en la elaboración del plan de respuesta del sector salud a los municipios.	**$ 33.191.039**	**100%**

271	Se apoyó en la elaboración del plan de respuesta del sector salud a los municipios. Se puso en operación al equipo de respuesta inmediata ERI.	**$ 33.191.039**	**100%**

Socialización Proyecto CERF en municipios de la costa pacífica nariñense

Proyecto

Fortalecimiento de la capacidad instalada de la Red Departamental de Laboratorios para el ejercicio de sus funciones en cumplimiento a la normatividad vigente en el Departamento de Nariño - Laboratorio de Salud Pública

Avance Presupuestal

$3.660.072.490

Metas	Acciones de impacto o hitos realizados	Recursos	% Avance físico de las metas
272	Para octubre de 2023 se alcanzó un cumplimiento de la meta del 76%. Para el mismo periodo de la vigencia actual, se lleva un acumulado del 64,7%. Respecto al avance de esta meta cabe aclarar que el retraso se debe a reprogramaciones por diversas situaciones como orden público, cruce de actividades programadas con el LSP por parte del LNR, falta de personal para la realización de la actividad; sin embargo, se tiene proyectado un repunte en el avance de esta meta para el último trimestre del año.	$21.134.441	65%
273	Para el mes de octubre de 2023 se alcanzó un cumplimiento de la meta del 95%; mientras que en el mismo periodo de la vigencia actual se lleva un acumulado de 117%. Es importante resaltar que en la vigencia actual se han implementado nuevas metodologías en el área de biología molecular, las cuales tienen mejores características de sensibilidad y especificidad. En el área de control sanitario y ambiental se ha logrado dar cumplimiento en un alto porcentaje a la programación de vigilancia de la calidad del agua y alimentos en cumplimento de	$ 704.257.556	117%

	la normatividad vigente a pesar de las situaciones adversas de orden público como el paro camionero y los cierres viales. Actualmente el inventario de reactivos, insumos y materiales del LSP permiten contar con un remanente necesario para garantizar la continuidad de los análisis en el primer trimestre del año 2025, superando dificultades que se han presentado tanto en esta como en vigencias anteriores.		
274	Para el mes de octubre del año 2023 se alcanzó un cumplimiento de la meta del 77%; mientras que el mismo periodo de la vigencia actual se lleva un acumulado de 86,7%. Se aclara que las actividades de asistencia técnica surgen en primera medida por demanda de los integrantes de la Red Departamental de Laboratorios (RDL) y, por otra parte, cuando se evidencia bajo desempeño en las evaluaciones que se realizan a la RDL, desde el Laboratorio de Salud Pública. En ese mismo sentido es pertinente aclarar que como parte de las estrategias implementadas desde el LSP para lograr un mayor impacto, se han programado asistencias técnicas virtuales y presenciales con un número de participantes mayor al avance demostrado en la vigencia anterior, pasando de 442 a 521 integrantes de la RDL.	$2.721.559	87%

ONAC ACREDITADO

ONAC ACREDITA A:

INSTITUTO DEPARTAMENTAL DE SALUD DE NARIÑO
NIT. 891.280.001-0
Calle 15 No.28-41 Plazoleta Bombona San Juan de Pasto, Nariño, Colombia

La acreditación de este organismo de Evaluación de la Conformidad se ha realizado con respecto a los requisitos especificados en la norma internacional:

ISO/IEC 17025:2017
Requisitos generales para la competencia de laboratorios de calibración y de ensayo.
Esta Acreditación es aplicable al alcance establecido en el anexo de este certificado, identificado con el código:

17-LAB-007

Página 1 de 2 FR 35.3-06 V5 Aprobado 2023-07-18

Esta Acreditación está cubierta por los Acuerdos de Reconocimiento Multilateral suscritos por ONAC con: IAAC, ONAC

Fecha de publicación del Otorgamiento:	2018-01-26
Fecha de Renovación:	2021-01-26
Fecha de publicación última actualización:	2024-06-04
Fecha de vencimiento:	2025-09-25

La vigencia de este certificado puede ser verificada en onac.org.co/directorio-de-acreditados/buscador-por-organismo o escaneando el código QR

Director Ejecutivo

ONAC ACREDITADO

ANEXO DEL CERTIFICADO

INSTITUTO DEPARTAMENTAL DE SALUD DE NARIÑO
17-LAB-007
ACREDITACIÓN ISO/IEC 17025:2017
Alcance de la acreditación aprobado / Documento Normativo

SEDE	Carrera 22 #27 - 33, Ringpisto del Hospital Civil, Barrio el Calvario - Pasto, Nariño					
CÓDIGO SECTOR GENERAL	CÓDIGO SECTOR ESPECÍFICO	ENSAYO	TÉCNICA	SUSTANCIA, MATERIAL, ELEMENTO O PRODUCTO A ENSAYAR	INTERVALO DE MEDICIÓN	DOCUMENTO NORMATIVO
L16	C4	Determinación de Coliformes Totales	Sustrato definido	Agua tratada Agua cruda	<1 NMP /100 mL a 2419,6 NMP /100 mL	SM 9223 B, 24th Edition, 2023
L16	C4	Determinación de *Escherichia coli*	Sustrato definido	Agua tratada Agua cruda	<1 NMP /100 mL a 2419,6 NMP /100 mL	SM 9223 B, 24th Edition, 2023
L16	C4	Determinación de dureza total	Volumetría	Agua tratada Agua cruda	10 mg $CaCO_3$ /L a 300 mg $CaCO_3$/L	SM 2340 C, 24th Edition, 2023
L16	C4	Determinación de conductividad	Electroquímico/ Potenciométrico	Agua tratada Agua cruda	10 µS/cm a 1413 µS/cm	SM 2510 B, 24th Edition, 2023
L16	C4	Determinación del color aparente	Comparación visual	Agua tratada Agua cruda	5 UC a 100 UC	SM 2120 B, 24th Edition, 2023
L16	C4	Determinación de turbiedad	Nefelométrico	Agua tratada Agua cruda	0,5 UNT a 10 UNT	SM 2130 B, 24th Edition, 2023
L16	C4	Determinación de cloruros	Volumetría	Agua tratada Agua cruda	7,5 mg Cl^- /L a 100 mg Cl^- /L	SM 4500 Cl- B, 24th Edition, 2023

Página 2 de 2 FR 35.3-06 V5 Aprobado 2023-07-18

Esta Acreditación está cubierta por los Acuerdos de Reconocimiento Multilateral suscritos por ONAC con: IAAC, ONAC

Libertad y Orden

Gobernación de NARIÑO

Proyecto

Fortalecimiento de la cultura del autocuidado de la salud en la población del Departamento de Nariño - Comunicaciones

Avance Presupuestal

$261.600.000

Metas	Acciones de impacto o hitos realizados	Recursos	% Avance físico de las metas
275	La organización del equipo de trabajo, la repartición de responsabilidades y la articulación con las diferentes áreas del IDSN nos permitió avanzar en construcción de una imagen institucional más sólida que realmente gestiona y aprovecha los espacios para mantener una comunicación fluida con todos los actores. Se crearon formatos y abrieron nuevos canales de comunicación como el resumen semanal en el que se muestra la gestión del IDSN, así como el canal de Spotify para tratar temas más cercanos a la comunidad.	**$ 141.167.220**	**194%**

Proyecto

Mejoramiento de la cobertura de aseguramiento y la gestión del riesgo en la prestación de servicios de salud en el Departamento de Nariño - Aseguramiento

Avance Presupuestal

$126.369.470.873

Metas	Acciones de impacto o hitos realizados	Recursos	% Avance físico de las metas
276	Generar documentos resultantes de las acciones de inspección y vigilancia a las Empresas Promotoras de Salud y municipios en el flujo de recursos (Circular 030/2013) e inspección y vigilancia en la auditoría de la Guía de Auditorías a Empresas Promotoras de Salud, gestión de peticiones, quejas y reclamos, evaluación de la capacidad de gestión de las Direcciones Locales de Salud (Decreto 3003/2005).	$98.553.839	87%

277	Asignación y giro de recursos a los entes municipales (giro directo ESE) para la cofinanciación del régimen subsidiado.	$46.261.709.946	100%
278	Jornadas de asistencia técnica a los actores del Sistema General de Seguridad Social en Salud en fortalecimiento de sus competencias en: aseguramiento, prestación de servicios, vigilancia a Direcciones Locales de Salud, riesgo financiero de Empresas Sociales del Estado (ESE), Centro Regulador de Urgencias y Emergencias, y Atención a Usuarios.	$147.434.412	91%
279	Visitas de Inspección, Vigilancia y Control a los prestadores de servicios de salud públicos y privados en el cumplimiento de estándares de habilitación.	$391.404.824	115%
280	Visitas de Inspección y Vigilancia al Plan de Mantenimiento Hospitalario de los prestadores de servicios de salud públicos.	$164.648.120	86%
281	Seguimiento a los recursos de oferta.	7.271.611.317	100%
282	Seguimiento a los programas de saneamiento fiscal y financiero de las Empresas Sociales del Estado categorizadas en riesgo financiero por el Ministerio de Salud y Protección Social.	$623.956.800	75%
299	RED de Servicios (Incrementar la razón estimada de talento humano de médicos generales en el…	0	0%

Proyecto

Fortalecimiento del Desarrollo Institucional en Planificación y Sistema de Gestión para el Instituto Departamental De Salud de Nariño - Planeación

Avance Presupuestal

$2.739.461.671

Metas	Acciones de impacto o hitos realizados	Recursos	% Avance físico de las metas
283	Se logró la certificación ISO 9001 de 2015 por parte de Icontec, con cero no conformidades.	$30.149.685	100%
290	100% el documento del Programa Territorial de Reorganización, Rediseño y Modernización de Redes de ESE – PTRRM, vigente. Fue viabilizado por el MSPS en septiembre de 2023 mediante concepto técnico presentado por el Departamento de Nariño. Radicado MinSalud: 202342302148552. Para la vigencia 2024 el ajuste que se realizó por parte del departamento es un fortalecimiento de la atención primaria en salud, oferta de	$ 4.801.110	100%

	servicios y capacidad instalada de la red pública departamental para la inclusión de puntos de atención no contemplados en el programa el 21 de diciembre de 2023 por radicado 202342303205072, documento que se actualiza de manera bianual, En virtud de que aún se identifican iniciativas de adecuaciones y proyectos de infraestructura no incluidas en el documento de red vigente aprobado por el Ministerio de Salud se acordó un segundo alcance para que se incorporen al mismo con 36 unidades rurales. Actualmente se adelantó un tercer alcance. Por parte del IDSN se realizó análisis y revisión de toda la estructura de la red vigente contemplada en el PTRRM de las redes de ESE vigente y sus alcances con relación a: • Denominación de cada uno de los prestadores principales con relación al PTRRM vigente en consonancia al Registro Especial de Prestadores de Servicios de Salud. • Inclusión de una Empresa Social del Estado como Prestador Principal del municipio de Pasto: Empresa Social del Estado Pasto Salud E.S.E. • Denominación de cada una de las sedes con relación al PTRRM vigente en consonancia al Registro Especial de Prestadores de Servicios de Salud. • Tipología para ajustar, debido a que se encontraron errores de transcripción.		
291	No hay ejecución a la fecha. No se consideró meta para la vigencia 2024	NA	NA
292	No hay ejecución a la fecha. No se consideró meta para la vigencia 2024	NA	NA
293	No hay ejecución a la fecha. No se consideró meta para la vigencia 2024	NA	NA
294	No hay ejecución a la fecha. No se consideró meta para la vigencia 2024	NA	NA
295	Se han entregado 8 TAB para los municipios de: El Peñol, Chachagüí, Cumbitara, Los Andes Sotomayor, Policarpa, El Rosario, Leiva e Ipiales (IPS Municipal)	$2.340.000.000	89%
296	Dotación de 132 equipos biomédicos para las IPS Públicas: Hospital Civil Ipiales, Puesto de Salud Cuatis - municipio de Gualmatán, puesto de salud Bella Vista - Tumaco, Puesto de salud Tallambi - municipio de Cumbal, y Hospital San Andrés de Tumaco (UCI)	1.588.263.250	26%
297	Construcción y dotación de los puestos de salud Cuatis (Gualmatán), Bella Vista (Tumaco), Tallambi (Cumbal), y Sande (Santacruz)	$3.850.000.000	80%
298	Se ha hecho entrega de cinco (5) unidades móviles médico-odontológicas terrestres, para los municipios de Cumbitara, Policarpa, Leiva, El Rosario y Los Andes.	3.500.000.000	56%

Resumen del estado actual de proyectos adecuaciones menores con MinSalud			
Cantidad	**Nombre**	**Estado**	**Valor**
24	Proyectos aprobados con asignación de recursos por parte de MinSalud Resolución 1541 de 1/8/2024	Aprobado	$6.541.620.735
19	Proyectos viabilizados por el Ministerio de Salud los cuales se encuentran pendientes por resolución para la asignación de recursos.	Pendiente	$2.350.013.505
1	Proyectos viabilizados por parte de IDSN, pendiente firmas	Pendiente	$305.906.309
59	Proyectos enviados a Ministerio de Salud, pendiente concepto	En revisión	$16.451.914.442
103	**Total de inversión cofinanciada**		**25.649.454.992**

RELACIÓN ENTREGA DE DOTACIÓN DE EQUIPOS BIOMÉDICOS, AMBULANCIAS, UNIDADES MEDICO ODONTOLÓGICAS		
	Qué se ha hecho	**Valor**
1	Se han entregado 8 ambulancias TAB para los municipios de la Cordillera: Leiva, El Rosario, Policarpa, Cumbitara, Los Andes Sotomayor, y para Chachagüí, El Peñol e Ipiales;	$2.031.233.331
2	Dotación para Hospital Civil de Ipiales	$668.529.672
3	Construcción y dotación puesto de salud Cuatis - municipio de Gualmatán	$54.675.327
4	Construcción y dotación puesto de salud Bella Vista - Tumaco	$95.275.202
5	Construcción y dotación puesto de salud Tallambi - Cumbal	$149.547.339
6	Construcción y dotación UCI Hospital San Andrés de Tumaco	$960.857.553
7	Se ha entregado 5 unidades médico-odontológicas, para fortalecimiento de jornadas médico odontológicas en los municipios de la Cordillera: Leiva, El Rosario, Cumbitara, Los Andes Sotomayor y Policarpa	$3.750.000.000
Total de inversión		**$7.710.118.424**

PROYECTO CON RECURSOS PROPIOS	NECESIDAD	APORTE IDSN
LEIVA	4.000.000,00	2.000.000.000,00
PASTO SALUD (LORENZO)	2.450.000,00	1.000.000.000,00
CHAJAL	125.000,00	125.000.000,00
CEHANI	-	1.408.461.510,00
DEPARTAMENTAL	-	737.991.029,00
FRANCISCO PIZARRO	-	500.000.000,00
TOTAL	**6.575.000**	**5.771.452.539**

Unidades móviles médico-odontológicas terrestres

Proyecto

Desarrollo de servicios tecnológicos fortalecidos y seguros, orientados al ciudadano para una mejor calidad de información que impacta en la vida y bienestar en la salud de Nariño - TICs

Avance Presupuestal

$2.816.543.986

Metas	Acciones de impacto o hitos realizados	Recursos	% Avance físico de las metas
284	Se ha realizado la actualización de 9 sistemas de información (herramientas tecnológicas de software) para la gestión de información del sector salud.	**$ 8.243.259**	**90%**
285	Se ha realizado la actualización de 3 planes de tecnología así:	**$ 104.364.987**	**100%**

	Plan Estratégico de Tecnologías de la Información y las Comunicaciones. Plan de Tratamiento de Riesgos y Seguridad y Privacidad de la Información. Plan de Seguridad y Privacidad de la Información Los anteriores planes son documentos que sirven de guía para la gestión de TICs en la entidad y sólo se aplican para el Instituto Departamental de Salud de Nariño, pues son productos de la planificación y gestión propios.	

Proyecto **Fortalecimiento a la gestión del talento humano del Instituto Departamental de Salud de Nariño - Talento Humano**

Avance Presupuestal **$1.352.000.000**

Metas	Acciones de impacto o hitos realizados	Recursos	% Avance físico de las metas
286	En la presente vigencia se han celebrado dos contratos a través de la plataforma SECOP II, donde se han asegurado las diferentes actividades previstas para los programas de bienestar social, Plan Interno de Capacitaciones y estímulos e incentivos de los funcionarios del IDSN	**$ 468.057.900**	**27%**
287	Teniendo en cuenta que para la presente vigencia se ha identificado la necesidad de iniciar con las acciones de implementación de la formalización laboral, a la fecha se ha solicitado la adición presupuestal para la contratación del estudio de cargas laborales.	**$ 0**	**0%**

Proyecto **Incremento en las coberturas de las condiciones de salud y riesgo ocupacional con intervenciones en salud a la población trabajadora del sector informal en el Departamento de Nariño - Seguridad y Salud en el Trabajo**

Avance Presupuestal **$1.281.000.000**

Metas	Acciones de impacto o hitos realizados	Recursos	% Avance físico de las metas
288	Las actividades se empezaron a realizar desde marzo puesto que en los meses de enero a febrero no se contaba con el responsable de la oficina de SST	**$ 55.335.926**	**80%**

Libertad y Orden

Gobernación de NARIÑO

Proyecto **Implementación del Plan Institucional de Archivo en el Instituto Departamental de Salud de Nariño - Gestión Documental**

Avance presupuestal **$650.000.000**

Metas	Acciones de impacto o hitos realizados	Recursos	% Avance físico de las metas
289	Se realizaron capacitaciones de gestión documental a funcionarios y contratistas del IDSN. Se continua con la organización de historias laborales de funcionarios y exfuncionarios del IDSN para continuar con la digitalización de estas con un avance del 60% del total de las historias laborales. Levantamiento de inventario para aplicación disposición final documental	$ 80.065.853	100%

Proyecto **Fortalecimiento de las acciones intersectoriales para el mejoramiento de la seguridad alimentaria y nutricional y disminución de la enfermedad asociada en el Departamento de Nariño - Seguridad Alimentaria**

Avance Presupuestal **$288.000.000**

Metas	Acciones de impacto o hitos realizados	Recursos	% Avance físico de las metas
300	Se trabaja con los municipios en la asistencia técnica para la formulación e implementación de los Planes de Soberanía Alimentaria, con un enfoque basado en el derecho humano a la alimentación. Se ha avanzado en la implementación de los planes de los municipios de Sandoná, Policarpa, Cumbal y Chachagüí, en articulación con la Universidad Nacional. En septiembre se participó en la tercera sesión del Comité Municipal de SAN de Pasto, donde se presentó el borrador del plan a ser evaluado por el Concejo Municipal. Durante la sesión, se realizaron observaciones pertinentes para su ajuste y mejora.	$ 10.128.336	92%
301	Durante 2024, se han realizado 23 asistencias técnicas a las IPS del departamento, incluidas aquellas que están en proceso de certificación y recertificación bajo la estrategia IAMII, programada para finales de año. Asimismo, se fortalecen las acciones de las 26 IPS ya certificadas, y se realiza seguimiento al Hospital San José del municipio de Túquerres como IPS certificada, con el objetivo de garantizar la sostenibilidad de la estrategia IAMII.	$ 79.679.125	97%
302	Se realizaron asistencias técnicas a los municipios en el marco de los lineamientos de atención a la desnutrición aguda. Los municipios atendidos fueron: Barbacoas, Buesaco, Cartago, Córdoba, Cumbal, El	$54.777.051	59%

	Charco, El Tambo, El Rosario, Francisco Pizarro, Guachucal, Guaitarilla, La Florida, La Unión, La Cruz, La Tola, Leiva, Linares, Los Andes Sotomayor, Ipiales, Magüí Payán, Mallama, Mosquera, Olaya Herrera, Pasto, Ricaurte, Policarpa, Potosí, Pupiales, Roberto Payán, Samaniego, Sandoná, San Pablo, Santa Bárbara de Iscuandé, San Lorenzo, Túquerres, Tumaco y Yacuanquer.		
303	Nariño cuenta con 31 SAFL, alcanzando el 100 % de la meta programada de tres salas para 2024. En septiembre, se realizó la verificación correspondiente de la SAFL del Centro de Salud San Vicente de Pasto Salud ESE y del Centro Hospital San Luis del municipio de El Tambo. Ambas salas cumplieron con las recomendaciones y están programadas para ser certificadas a finales de 2024.	$1.271.626	103%

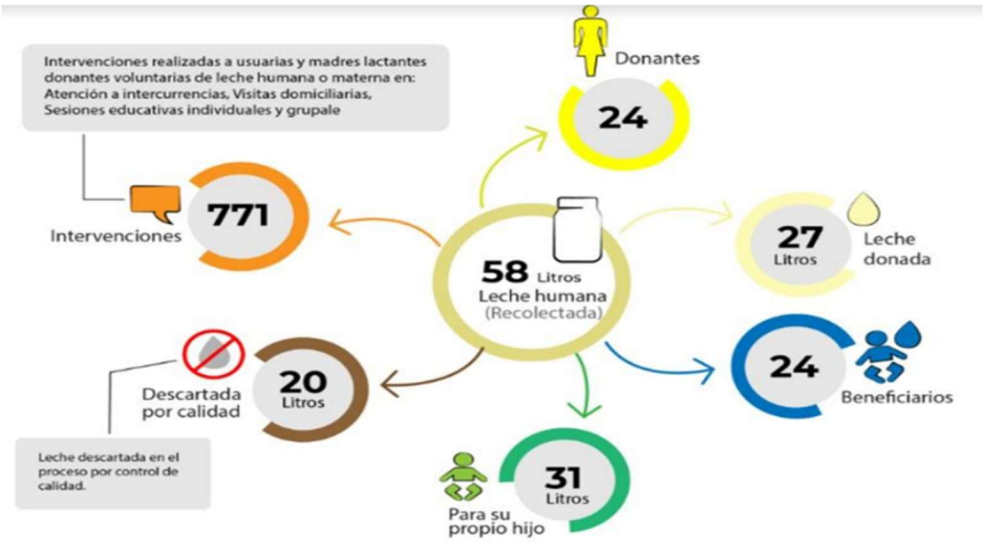

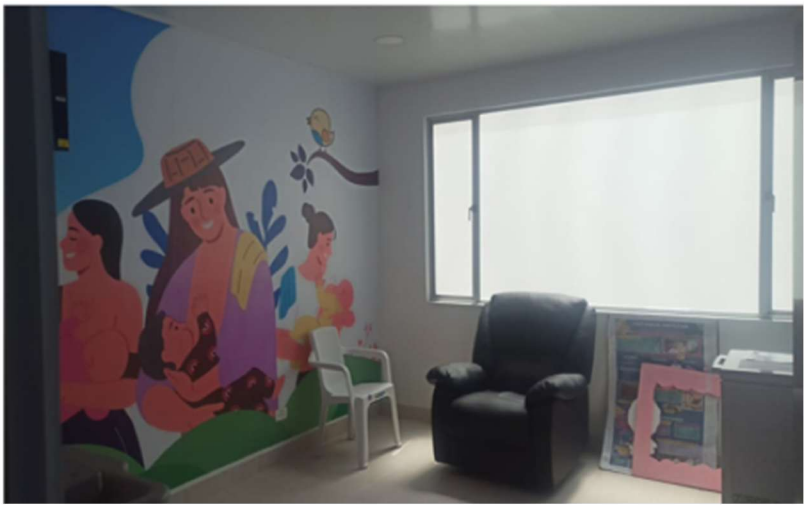

- 32 Salas Amigas de la Familia Lactante implementadas y con inscripción ante el MSPS: Empresas públicas y privadas
-8 Salas Amigas de la Familia Lactante en proceso de implementación

Libertad y Orden

Gobernación de NARIÑO

Proyecto

Fortalecimiento de la identificación de las condiciones de salud ocupacional de la población trabajadora del sector de economía informal del Departamento de Nariño - Salud Laboral

Avance Presupuestal

$201.938.780

Metas	Acciones de impacto o hitos realizados	Recursos	% Avance físico de las metas
304	El Comité Seccional de Seguridad y Salud en el Trabajo, el Comité Departamental de Erradicación de Trabajo Infantil y los cinco comités de la Red de Comités Locales de Seguridad y Salud en el Trabajo cuentan con actos de conformación vigentes y representación de los actores que los integran. Estos comités formulan y ejecutan planes de acción con base en el diagnóstico de necesidades de cada territorio, aplicando la Política Pública de Seguridad y Salud en el Trabajo e incorporando acciones para la prevención del trabajo infantil. Se realizó un seguimiento al cumplimiento de los planes de acción, con el acompañamiento del Ministerio del Trabajo, alcanzando un 80 % de avance en el desarrollo de las acciones programadas para la vigencia. Como acciones de impacto durante este período, se destacan: ● La celebración de la Semana de la Seguridad Social (22 al 28 de abril de 2024), desarrollada en los 64 municipios del departamento. ● El 12° Congreso Departamental de Salud y Ámbito Laboral, titulado "Que la Seguridad y Salud Laboral no sean solo un lema sino un hábito y un estilo de vida", realizado los días 23, 24 y 25 de septiembre de 2024. ● El conversatorio "Responsabilidades frente al sistema general de riesgos laborales"	**$ 3.991.115**	**100%**
305	Durante el primer semestre de 2024, se ejecutó un PAS transitorio. A partir del 1° de julio, se verificó la inclusión de la Política de Seguridad y Salud en el Trabajo en los Planes Territoriales de Salud de los 64 municipios. El Plan de Acción 2024 prioriza acciones dirigidas a la economía popular y comunitaria, a través de asistencia técnica enfocada en el desarrollo de capacidades, conforme a las competencias del sector salud y de los municipios. Se realizan actividades de seguimiento al cumplimiento del Plan de Acción en Salud, articulación intersectorial, y acciones de inspección y vigilancia a los actores involucrados, como las Direcciones Locales de Salud y las Empresas Sociales del Estado, en la implementación de esta política. Como parte de las actividades de esta vigencia, se llevó a cabo la socialización del Nuevo Modelo de Salud y Seguridad en el Trabajo - Equipos Básicos en Salud Laborales del Magisterio de Nariño FOMAG, dirigida a los gerentes de las Empresas Sociales del Estado de la red	**$ 58.485.446**	**110%**

	pública del departamento, dentro del marco del Sistema General de Riesgos Laborales.		
306	Desde el sector salud se participa, con delegación específica, en el Comité Departamental de Erradicación de Trabajo Infantil, garantizando el derecho a la salud de niños, niñas y adolescentes mediante la participación en las sesiones ordinarias de dicho comité, convocadas desde la presidencia. Durante la vigencia en curso, se han desarrollado tres sesiones, de las cuales se han derivado compromisos específicos para el sector salud, cuyo cumplimiento se verifica a través de los comités municipales de Erradicación de Trabajo Infantil. Como acciones de impacto para esta vigencia, se destacan: ● La asistencia técnica en la Ruta de Atención para la Erradicación de Trabajo Infantil. ● La participación del sector salud en la conmemoración del Día Mundial contra el Trabajo Infantil, siguiendo las orientaciones del Comité Departamental de Erradicación de Trabajo Infantil y del Ministerio del Trabajo.	**$7.321.414**	**100%**
307	Al 30 de octubre de la vigencia, se aplicaron 5.176 encuestas de caracterización a la población trabajadora informal, desagregadas por actividad económica y territorio en Colombia, superando la meta establecida para el periodo (5.000 encuestas).	**$11.139.948**	**100%**
308	Como resultado de la asistencia técnica realizada a las Direcciones Locales de Salud para la implementación de la Estrategia de Entornos Laborales Saludables en riesgo químico en minería, agricultura y pirotecnia, así como en la identificación, tipificación y notificación de accidentes de trabajo en la economía popular y comunitaria, en articulación con las Empresas Sociales del Estado, se logró consolidar un reporte dinámico de accidentes laborales para esta población priorizada. A corte de octubre, se registraron 1.964 reportes de accidentes de trabajo, reflejando las acciones desarrolladas desde los territorios para sensibilizar y fortalecer la aplicación de la Política de Seguridad y Salud en el Trabajo en esta población.	**$24.483.488**	**100%**

Socialización cátedra en fortalecimiento de articulación intersectorial con actores responsables y comprometidos del SGRL en el departamento

Subsecretaría de Economía Regional
Agua Potable y Saneamiento Básico

Plan Departamental para el Manejo Empresarial de los Servicios de Agua y Saneamiento - PDA de Nariño

Cumplimiento de metas - Plan de Desarrollo 2024

Proyecto

Inversiones para estudios, diseños, construcción y mejoramiento de infraestructura en el sector agua potable y saneamiento básico vigencia 2024 en el Departamento de Nariño.

Avance Presupuestal

$ 22.358.288.597

Metas	Acciones de impacto o hitos realizados	Recursos	% Avance físico de las metas
312	En el marco del Plan de Desarrollo Departamental "Nariño, Región País para el Mundo" 2024-2027, y como parte de los proyectos de preinversión e inversión en agua potable y saneamiento básico programados para la vigencia 2024, se adelanta el proyecto de construcción del acueducto regional para el corregimiento de La Planada, en el municipio de Los Andes Sotomayor, Departamento de Nariño, beneficiando a 1.096 habitantes.	**$ 3.814.257.087**	**33%**
313	Se realiza la supervisión y acompañamiento técnico a 7 consultorías de estudios de preinversión e inversión para acueductos rurales, las cuales fueron aprobadas en el marco del PDA Nariño, beneficiando a 10.301 habitantes del sector rural. - Estudios y diseños para la optimización del acueducto regional La Cañada - La Unión. - Elaboración de estudios y diseños para la implementación de sistemas alternativos de recolección y aprovechamiento de agua, para las veredas Cocal Payanes, Garcero, Campo Alegres, Cocal Jiménez, en el municipio de Mosquera. - Estudios y diseños para la construcción de acueductos rurales en las cabeceras corregimentales de Sánchez (comunidades campesinas étnicas del territorio colectivo - Concejo Menor de Sánchez) y Santacruz del municipio de Policarpa. - Estudios y diseños para la construcción del sistema de acueductos para las veredas Desmontes Alto y Bajo y La Playa del municipio de Puerres. - Estudios y diseños para la construcción del acueducto para la vereda Sande del Río Ispí del municipio de Roberto Payan.	**$ 2.911.563.630**	**117%**

	- Estudios y diseños optimización del acueducto del corregimiento del Carmen, municipio de San Lorenzo. - Estudios y diseños para la construcción acueducto multiveredal (La Vega, La Cañada, El Bohío, Llanos Chiquitos, Llanos, La Elvira, Las Juntas) del municipio de San Pablo.		
314	Como soluciones alternativas para acceso al agua para consumo humano se desarrolló la **Adopción social, instalación e implementación de filtros en las instituciones educativas del sector rural priorizadas en el marco del Plan de Gestión Social del PDA Nariño**, beneficiando a 1.380 estudiantes del sector rural.	$ 983.859.240	100%
315	Se realiza la supervisión y acompañamiento técnico a 10 proyectos de inversión para la optimización de acueductos rurales, los cuales fueron aprobados en el marco del PDA Nariño, beneficiando a 6.089 habitantes del sector rural. - Optimización del sistema de acueducto en la vereda San Francisco, sectores Arellanos, Montenegros y El Socorro, en Cuaspud Carlosama- fase 1. - Optimización del sistema de acueducto de la vereda Chitarrán, municipio de Funes - Nariño, mediante la construcción de un viaducto. - Optimización fase 1 del sistema de acueducto de la vereda San Antonio del municipio de Gualmatán. - Optimización de acueducto de la vereda Cabuyales del municipio de La Cruz. - Optimización sistema de acueducto corregimiento El Espino, municipio de Sapuyes. - Rehabilitación y mejoramiento del sistema de acueducto de la vereda Girardot del municipio de Guaitarilla. - Optimización red de acueducto vereda Piacun municipio de Pupiales fase i. - Optimización acueducto vereda San José del municipio de Yacuanquer. - Optimización del sistema de acueducto de la vereda las muesas municipio de Aldana. - Construcción acueducto vereda Santa Ana municipio de Imués	$ 2.331.347.442	100%
316	Se realiza la supervisión y acompañamiento técnico a 3 consultorías de estudios de preinversión e inversión para acueductos urbanos, las cuales fueron aprobadas en el marco del PDA Nariño, beneficiando a 11.720 habitantes del sector urbano. - Estudios y diseños para la construcción y optimización de acueducto urbano en la cabecera municipal de Córdoba y rural de las veredas Huacas, Pueblo Bajo, Pueblo Alto, Ensillada y corregimiento de Santander.	$ 742.406.116	100%

	- Estudios y diseños para el sistema de acueducto de la urbanización San Francisco, en el municipio de Mallama departamento de Nariño. - Estudios y diseños ampliación estructuras de almacenamiento acueducto casco urbano San Pablo, departamento de Nariño.		
317	Se realiza la supervisión y acompañamiento técnico al proyecto: Optimización del sistema de acueducto del casco urbano del municipio de El Tambo I etapa, departamento de Nariño, aprobado en el marco del PDA Nariño, beneficiando a 5.511 habitantes del sector urbano.	$5.326.494.372	100%
320	Se realiza la supervisión y acompañamiento técnico al proyecto: Construcción del acueducto regional – planta de tratamiento de agua potable PTAP para el corregimiento de La Planada del municipio de Los Andes - Departamento de Nariño, aprobado en el marco del PDA Nariño, beneficiando a 1.096 habitantes del sector urbano.	$3.371.210.469	70%
323	Se realiza la supervisión y acompañamiento técnico a 5 consultorías de estudios de preinversión e inversión para alcantarillados urbanos, las cuales fueron aprobadas en el marco del PDA Nariño, beneficiando a 30.343 habitantes del sector urbano. - Consultoría Plan Maestro de Alcantarillado del municipio de La Unión – Nariño. - Estudios y diseños para el proyecto de planta de tratamiento de aguas residuales del municipio de Yacuanquer. - Estudios y diseños para la optimización de los sistemas de acueducto y alcantarillado en el trayecto vial Túquerres – Samaniego en el Departamento de Nariño. - Estudios y diseños para la optimización del sistema de alcantarillado sector Llano Grande, casco urbano del municipio de La Cruz, Departamento de Nariño. - Estudios y diseños para la optimización de las redes de alcantarillado del casco urbano del municipio de Policarpa.	$ 2.877.150.241	100%

Acueducto y PTAP corregimiento de La Planada – Los Andes

Adopción social, instalación e implementación de filtros en las instituciones educativas del sector rural priorizadas en el marco del Plan de Gestión Social del PDA Nariño.

Optimización del sistema de acueducto de la vereda Chitarrán mediante la construcción de viaducto, municipio de Funes, Departamento de Nariño

Optimización del sistema de acueducto de la vereda Chair del municipio de Córdoba, Departamento de Nariño.

Optimización del acueducto de la vereda Cabuyales del municipio de La Cruz, Departamento de Nariño.

Optimización del sistema de acueducto del casco urbano del municipio de El Tambo I etapa, Departamento de Nariño.

Proyecto	**Implementación del Plan de Aseguramiento Institucional en la Prestación de Servicios de Agua Potable y Saneamiento Básico para vigencias 2024 en el Departamento de Nariño.**
Avance Presupuestal	**$1.084.658.334**

Metas	Acciones de impacto o hitos realizados	% Avance físico de las metas
333	En cumplimiento del Servicio de Asistencia Técnica para la administración y operación de los servicios públicos domiciliarios, empresas prestadoras transformadas y/o fortalecidas. Prestadores rurales fortalecidos y prestadores asistidos SIASAR, se desarrollan los siguientes proyectos y actividades: - Implementación del sistema de información de agua y saneamiento básico SIASAR en 163 veredas de 14 municipios PDET priorizados en el Departamento de Nariño. - Consultoría para la implementación y seguimiento de la fase III del Plan de Aseguramiento de la Prestación de los Servicios de Agua Potable y Saneamiento Básico para la costa pacífica nariñense. - Consultoría para elaborar las tres fases de aseguramiento para prestadores comunitarios rurales priorizados en 33 municipios en el marco de la Minga Nacional Agraria Étnica y Popular por el buen vivir del Departamento de Nariño. - Consultoría para el acompañamiento en pasos para la transformación empresarial y puesta en marcha del prestador constituido de los municipios de Guachucal, La Unión, San Bernardo, San Pablo, en el marco del Plan de Aseguramiento de la prestación, fortalecimiento y capacitación a los prestadores de los servicios públicos de agua potable y saneamiento básico del Departamento de Nariño. - Asistencias técnicas implementadas por PDA Nariño, en coordinación con el Ministerio de Vivienda, Ciudad y Territorio. Se impulsó el fortalecimiento institucional para las empresas de servicios públicos de los 64 municipios del Departamento de Nariño. Este esfuerzo permitió capacitar a dichas empresas en la formulación de planes de emergencia y contingencia, con el objetivo de garantizar una respuesta oportuna ante eventuales emergencias que puedan afectar la prestación de los servicios de acueducto, alcantarillado y aseo.	**100%**

Proyecto

- **Inversiones en gestión social en el sector de agua potable y saneamiento básico para vigencia 2024 en el Departamento de Nariño.**
- **Inversiones en gestión del riesgo y atención de emergencias en el sector de agua potable y saneamiento básico.**
- **Fortalecimiento de los instrumentos de planeación ambiental en el sector de agua potable y saneamiento básico para vigencia 2024 para los municipios del Departamento de Nariño.**

Avance Presupuestal

$ 4.762.000.000

Metas	Acciones de impacto o hitos realizados	Valor Comprometido 2024	% Avance físico de las metas
334	**Implementación del Plan de Gestión del Riesgo Sectorial del PDA Nariño:** - En respuesta a la emergencia presentada en el municipio de Ipiales debido a las condiciones de calidad del agua de la fuente abastecedora, y en coordinación con la Unidad Nacional para la Gestión del Riesgo de Desastres, se llevó a cabo la entrega de dos plantas potabilizadoras de agua con capacidad de 1.5 a 7.5 litros por segundo (LPS). Estas plantas benefician a una población de entre 15.000 y 20.000 habitantes, garantizando el suministro de agua apta para el consumo humano y mejorando significativamente las condiciones de acceso al recurso hídrico en la zona. - En respuesta a la situación presentada en el municipio de San Lorenzo, específicamente en la localidad de Salinas, relacionada con la necesidad de garantizar el suministro de agua apta para el consumo humano, PDA Nariño, en coordinación con el Departamento Administrativo de Gestión del Riesgo de Desastres de Nariño, llevó a cabo la entrega de cuatro (4) tanques de almacenamiento con capacidad de 250 litros cada uno y cuatro (4) filtros de cerámica. Estos elementos fueron entregados a la Alcaldía Municipal de San Lorenzo, que a su vez los destinó a las instituciones educativas de la zona, contribuyendo así al mejoramiento de las condiciones de acceso a agua segura para la comunidad educativa. - En respuesta a la emergencia generada por la avenida torrencial ocurrida en la quebrada Guachucal, en el corregimiento de Mocondino, se llevó a cabo la entrega de ocho (8) filtros de agua a los Centros de Desarrollo Integral. Esta acción tiene como objetivo garantizar el suministro de agua apta para el consumo humano en dichos establecimientos, contribuyendo a la protección de la salud y el bienestar de sus usuarios. **Implementación del Plan Ambiental del PDA Nariño:** - Con el objetivo de garantizar que los municipios cuenten con los mínimos ambientales requeridos, como los Planes de Gestión Integral de Residuos Sólidos (PGIRS) y los Planes de Saneamiento y Manejo de Vertimientos (PSMV), se logró la aprobación técnica del PGIRS para los municipios de Leiva, Policarpa y El Rosario. Asimismo, mediante resolución, se aprobó el PSMV para el municipio de	$ 4.762.000.000	70%

	Taminango, fortaleciendo así la planificación ambiental en estos territorios

Respuesta a la emergencia presentada en el municipio de Ipiales.

Respuesta a la emergencia generada por la avenida torrencial ocurrida en la quebrada Guachucal, en el corregimiento de Mocondino.

Proyecto

- **Inversiones en gestión social en el sector de agua potable y saneamiento básico para vigencia 2024 en el Departamento de Nariño.**
- **Inversiones en gestión del riesgo y atención de emergencias en el sector de agua potable y saneamiento básico.**
- **Fortalecimiento de los instrumentos de planeación ambiental en el sector de agua potable y saneamiento básico para vigencia 2024 para los municipios del Departamento de Nariño.**

Avance Presupuestal

$ 2.500.000.000

Metas	Acciones de impacto o hitos realizados	Valor Comprometido 2024	% Avance físico de las metas
335	Como pilar fundamental para el cumplimiento del objeto misional del PDA Nariño, se logró formular, concertar y aprobar los siguientes instrumentos de planeación: **Planes de Acción Municipales.**	**$ 2.500.000.000**	**102%**

- Se logró formular, concertar y aprobar 58 Planes de Acción Municipal, los cuales reflejan los compromisos entre los municipios y el Plan Departamental para el Manejo Empresarial de los Servicios de Agua y Saneamiento -PDA Nariño-, para garantizar una gestión eficiente de los recursos destinados a satisfacer las necesidades de acceso a los servicios de acueducto, alcantarillado y aseo en el departamento.

Instrumentos de planeación aprobados: Se logró consolidar y obtener el concepto favorable del Ministerio de Vivienda Ciudad y Territorio -MVCT- para los siguientes instrumentos de planeación:

- Plan de Aseguramiento de la prestación de los servicios de agua potable y saneamiento 2024-2027.
- Plan De Gestión Social Nariño 2024 – 2027.
- Plan Ambiental 2024 – 2027.
- Plan De Gestión Del Riesgo 2024 – 2027.

Plan Estratégico de Inversiones: En este instrumento se priorizan las inversiones en el tema de agua potable y saneamiento básico que se presentan ante Comité Directivo del PDA Nariño, una vez cuenten con todos los requisitos exigidos por el ente viabilizador.

Concertación Planes de Acción Municipal.

Proyectos aprobados en la vigencia 2024.

En la presente vigencia se han realizado 2 Comités Directivos del PDA Nariño (54 y 55), en los cuales se han aprobado diferentes proyectos de inversión y preinversión del sector de Agua Potable y Saneamiento Básico; la contratación de la obra para el caso de las inversiones y de las consultorías para el caso de las preinversiones fueron aprobadas por el Comité Directivo del PDA para que sean adelantadas por los municipios y las contratación de las interventorías de obras y consultorías, se aprobó para que su ejecutor sea el departamento.

A continuación, se relacionan los proyectos aprobados en los comités 54 y 55 y la meta del plan de desarrollo a la cual están asociados:

Meta	Proyecto	Valor del proyecto
313	Estudios y diseños para la construcción de sistemas tradicionales y/o esquemas diferenciales para la optimización de los acueductos rurales de las cabeceras de los corregimientos de La Sierra y Esmeralda del municipio de El Rosario (reformulación).	70.524.000
	Estudios y diseños para la construcción del acueducto de la vereda Limones en el municipio de Roberto Payán, en el Departamento de Nariño.	245.000.896
	Estudios y diseños para la construcción del acueducto de la vereda Loma Linda en el municipio de Roberto Payán, en el Departamento de Nariño.	229.947.396
	Estudios y diseños para la construcción del acueducto de la vereda Panga en el municipio de Roberto Payán, en el Departamento de Nariño.	229.767.706
	Estudios y diseños para nueva línea de conducción y optimización del sistema de acueducto regional del municipio de Albán, en el Departamento de Nariño (reformulación).	35.488.704
	Consultoría de estudios y diseños del sistema de acueducto de la vereda La Palma del municipio de La Florida – Nariño, en cumplimiento a la acción popular no. 52 001 23 33 000 2020 - 00972 00.	328.747.586
314	Implementación de sistemas alternativos de recolección y aprovechamiento de aguas, para las veredas: Cocal Payanes, Garcero, Campo Alegres, Cocal Jiménez, San Francisco en el municipio de Mosquera, Departamento de Nariño.	1.129.474.794
315	Optimización del acueducto vereda El Hatillo del municipio de Consacá, Departamento de Nariño.	238.321.695
	Optimización del sistema de acueducto de la vereda San Francisco (Montenegro, Arellanos y El Socorro) del municipio de Cuaspud Carlosama - Departamento de Nariño.	2.343.615.219
	Rehabilitación del tanque de almacenamiento de agua potable no. 2 de la asociación Junta Administradora del Acueducto Regional La Loma en la vereda Cruz de Arada del municipio de Sandoná, Departamento de Nariño.	513.599.331
	Optimización del acueducto de la vereda Guanamá, del municipio de Túquerres - Nariño.	239.452.890
316	Estudios y diseños para la optimización del acueducto del casco urbano del municipio de El Rosario (reformulación).	35.262.000
	Estudios y diseños para el plan maestro de acueducto para el casco urbano del municipio de Policarpa departamento de Nariño.	867.872.645
	Estudios y diseños para nueva línea de conducción y optimización del sistema de acueducto municipal de Belén, Departamento de Nariño (reformulación).	108.480.747
317	Optimización del sistema de acueducto del municipio de Ancuya, Departamento de Nariño.	3.708.344.105
	Mejoramiento del sistema de acueducto del casco urbano del municipio de Funes fase 1.	4.291.242.978

Meta	Proyecto	Valor del proyecto
323	Optimización del sistema de almacenamiento del acueducto urbano del municipio de Sandoná.	2.399.972.258
	Estudios y diseños para la construcción del sistema de alcantarillado combinado y una planta de tratamiento de aguas residuales -PTAR- del centro poblado del corregimiento de Santander en el municipio de Túquerres, Departamento de Nariño.	539.889.651
	Estudios y diseños para la construcción del sistema de alcantarillado combinado y una planta de tratamiento de aguas residuales -PTAR- del centro poblado del corregimiento de Yascual en el municipio de Túquerres, Departamento de Nariño.	455.007.582
	Estudios y diseños para la construcción del sistema de alcantarillado combinado y de dos plantas de tratamiento de aguas residuales -PTAR- en el corregimiento de Cuatro Esquinas, municipio de Túquerres, Departamento de Nariño.	569.255.231
	Estudios y diseños para la construcción de dos (02) plantas de tratamiento de agua residual - PTAR- y un sistema de tratamiento de agua residual - STAR - en el casco urbano del municipio de Policarpa, Departamento de Nariño.	689.086.508
	Estudios y diseños para la actualización del sistema existente de alcantarillado del casco urbano del municipio de Tangua (Nariño) y construcción de dos (02) plantas de tratamiento de agua residual y la conexión del colector de la planta de tratamiento de agua residual existente.	698.840.461
324	Estudios y diseños del Plan Maestro de Alcantarillado del municipio de Cumbal, Departamento de Nariño.	625.820.592
	Construcción de la primera etapa del alcantarillado sanitario en la vereda Santa Rosa, municipio de Imués – Nariño. (Reformulación del proyecto).	469.430.289
	Construcción de alcantarillado del centro poblado La Cañada, municipio de San Pablo, Departamento de Nariño. (Reformulación del proyecto).	412.134.515
325	Optimización y ampliación del sistema de alcantarillado en la vereda Santa Ana, jurisdicción del municipio de Imués, Departamento de Nariño.	527.500.944
327	Construcción de la planta de tratamiento de aguas residuales - PTAR, en el casco urbano del municipio de Yacuanquer, Departamento de Nariño.	5.154.660.097
	Construcción de la planta de tratamiento de aguas residuales doméstica, colector San Juan del municipio de Ospina, Departamento de Nariño.	2.067.220.273

Otras gestiones realizadas

Durante el periodo de gestión adicional al cumplimiento de metas del plan de desarrollo, se ha realizado importantes gestiones estratégicas que contribuyen al desarrollo del objeto misional del Plan Departamental para el Manejo Empresarial de los Servicios de Agua y Saneamiento - PDA de Nariño, con el propósito de que la población del departamento cuente con acceso a los servicios de agua potable y saneamiento básico, entre estas gestiones se destacan:

MUNICIPIO	PREPROYECTO
OLAYA HERRERA	Construcción de sistemas de abastecimiento de agua potable mediante el aprovechamiento de aguas lluvias (SCALL) en las comunidades de Bocas de Víbora, Tórtola y San Miguel en el municipio de Olaya Herrera.
SANTA BÁRBARA	Construcción de sistemas de abastecimiento de agua potable mediante el aprovechamiento de aguas lluvias (SCALL) en las comunidades de Juanchillo, Sequihondita y rodea del municipio de Santa Bárbara de Iscuandé.

Mesa técnica: Proyectos
UNICEF – PDA

MUNICIPIO	PREPROYECTO
OLAYA HERRERA	Implementación de sistemas alternativos de recolección y aprovechamiento de agua, para las veredas Cocal Payanes, Gacero, Campo Alegres, Cocal Jiménez, en el municipio de Mosquera, Departamento de Nariño.

- **OPTIMIZACIÓN DEL SISTEMA DE ALCANTARILLADO EXISTENTE DEL CASCO URBANO DEL MUNICIPIO DE SANTACRUZ - DEPARTAMENTO DE NARIÑO.**

  Ejecutor: Municipio de Santacruz
  Beneficiarios: 1.800 habitantes
  Valor: $ 4.234.809.456,00
  Observación: Proyecto iniciado en 2020. Por diferentes dificultades de tipo técnico y predial, su ejecución hasta 2023 fue de 43,5%. En esta vigencia se ha logrado llevarlo a un avance del 93%.

- **MEJORAMIENTO DEL SISTEMA DE ACUEDUCTO DEL CORREGIMIENTO DE LAS MESAS, MUNICIPIO DE EL TABLÓN DE GÓMEZ, DEPARTAMENTO DE NARIÑO.**

  Ejecutor: Municipio de El Tablón de Gómez.
  Beneficiarios: 3.321 habitantes
  Valor: $ 5.612.697.741

Observación: Proyecto contratado en 2023, por dificultades de tipo técnico debido a afectaciones en el lugar donde se planeó construir la bocatoma no tuvo avances en esa vigencia. Durante la presente vigencia se resolvió el inconveniente con la captación y se tiene un avance a la fecha de 63,5%.

- **OPTIMIZACIÓN SISTEMA DE ACUEDUCTO MUNICIPIO DE BARBACOAS, DEPARTAMENTO DE NARIÑO.**

Ejecutor: Municipio de Barbacoas
Beneficiarios: 12.800 habitantes
Valor: $ 17.792.065.018,85
Observación: Proyecto contratado en 2015, se recibió en 2023 con una ejecución de 15%, en esta vigencia se ha logrado llevarlo a un avance del 65%.

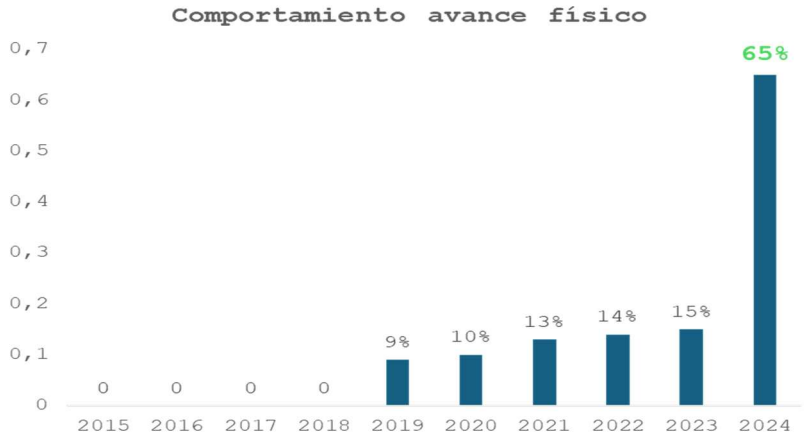

- **CONTRATO DE URGENCIA MANIFIESTA PARA LA REALIZACIÓN DE CONSTRUCCIÓN DEL ACUEDUCTO DE LA VEREDA SANTA ROSA EN EL MUNICIPIO DE BELÉN, DEPARTAMENTO DE NARIÑO.**

Ejecutor: Municipio de Belén
Beneficiarios: 622 habitantes
Valor: $1.957.009.995.44

Observación: Proyecto contratado en 2023, con inicio de actividades en 2024, debido a dificultades de tipo predial y ambiental, que fueron resueltas. Esto permitió dar inicio en el mes de septiembre. En esta vigencia se ha logrado su ejecución de acuerdo con lo planeado.

- **ADECUACIÓN Y OPTIMIZACIÓN DEL ACUEDUCTO MULTIVEREDAL EL CUAL INCLUYE LAS VEREDAS: MARTIN, BOTANILLA, YERBABUENA Y SANTIAGO DE LA JURISDICCIÓN DE MUNICIPIO DE SAN PEDRO DE CARTAGO DEPARTAMENTO DE NARIÑO.**

  Ejecutor: Municipio de San Pedro de Cartago
  Beneficiarios: 1.089 habitantes
  Valor: $ 4.183.237.404

Observación: Proyecto contratado en 2023, con inicio de actividades en 2024 debido a dificultades de tipo contractual que se lograron resolver en la presente vigencia, para lograr dar inicio a las actividades en la Fase I del contrato. Durante el periodo se tramitó prórroga al convenio interadministrativo suscrito entre el Ministerio de Vivienda Ciudad y Territorio, el Departamento de Nariño y el Municipio de San Pedro de Cartago.

Componente de Vivienda - Secretaría de Infraestructura y Minas.

El Componente de Vivienda, de la Secretaría de Infraestructura y Minas, es el encargado de la implementación de las políticas de vivienda en el Departamento de Nariño, a través de la gestión de proyectos de vivienda destinados a población socioeconómicamente vulnerable de los sectores urbanos y rurales en los municipios del Departamento de Nariño.

A través del presente informe se busca dar a conocer a todos los interesados, los avances en las diferentes gestiones y actividades que se han venido desarrollado desde el Programa de Vivienda de la Secretaría de Infraestructura y Minas del Departamento, en favor de una vivienda digna, durante la vigencia 2024.

Cumplimiento de metas plan de desarrollo 2024

Proyecto

Adquisición y/o mejoramiento de viviendas de interés social para familias vulnerables vigencia 2024 en el Departamento de Nariño.

Avance presupuestal

$ 311.679.760

Metas	Acciones de impacto o hitos realizados	Recursos	Avance físico de meta
336 337 339	Se gestionó ante Ministerio de Vivienda y la Presidencia de la República, la financiación de los recursos para la construcción de vivienda de interés social y prioritario construidas en sitio propio, en sectores urbanos y rurales del Departamento de Nariño. Se han realizado mesas virtuales de trabajo conjuntas con el ministerio y solicitudes que permitan buscar los recursos necesarios que permitan desarrollar estos proyectos.	0	0%
338	Se adelanta la adhesión al convenio 063-2017 suscrito entre el municipio de Guachucal, Resguardo Indígena de Guachucal y Fonvivienda, para la construcción del proyecto de Urbanización Villa San Juan, que contempla la construcción de 200 viviendas de interés prioritario en sitio propio, para lo cual el departamento aporta $1,162,631,120 (La meta para el departamento corresponderá al equivalente al valor en 13.35 viviendas, en el momento en que se ejecute) sin embargo, el proyecto se concretara para la vigencia 2025.	$1.162.631.120	0
344	Se viene adelantando la formulación del documento mediante contratación de una OPS, la cual ha realizado un avance significativo para la elaboración del documento que nos facilitará los lineamientos para estructuración de proyectos de vivienda de interés social y prioritario en el departamento.	$7.585.200	60%
435	La meta tiene un plazo de cumplimiento en el cuatrenio por lo tanto se ha planificado la elaboración de un documento que se use como un instrumento para el desarrollo urbano y rural en términos de vivienda en Nariño, una vez se termine con la meta 344.	0	0%

347	Esta meta hace parte del programa presupuestal 4002, el cual no cuenta con recursos financieros, por lo cual, se deberá asignar presupuesto en las vigencias correspondientes a los años comprendidos entre el año 2025 al 2027 que permitan desarrollar los estudios e investigaciones en las 13 subregiones del departamento para facilitar lineamientos y normativas que apoyen los procesos de política pública en temas de vivienda.	0	0

Proyecto **Mejoramiento de viviendas para población vulnerable del Departamento de Nariño.**

Avance presupuestal **$ 0**

Meta	Acciones de impacto o hitos realizados	Recursos	Avance físico de meta
340 341 342 343	A la fecha se cuenta con resolución de asignación No. 0747 del 10 de octubre de 2024, donde se asignan 900 mejoramientos en 28 municipios, en sectores urbano y rural. Se encuentra en trámite la firma del convenio. El departamento aporta $4.797.000.000 en el marco de la convocatoria 2024 Esquema Asociativo de Fonvivienda (La meta para el departamento corresponderá al equivalente al valor en 330 mejoramientos urbanos y 68,3 mejoramientos rurales, en el momento en que se ejecute)	**$4.797.000.000**	**0**

AVANCE EN CUMPLIMIENTO DE LAS METAS PDD 2024-2027

12.04%

PROCESOS CONTRACTUALES POR APROBAR Y EJECUTAR

Considerando que las funciones que adelanta el Departamento Administrativo de Contratación son transversales para el cumplimiento de la misión institucional y dependen de la gestión contractual requerida por cada una de las dependencias, actualmente se tienen los siguientes procesos en curso con su respectiva disponibilidad presupuestal:

META	OBJETO	DISPONIBILIDAD PRESUPUESTAL
340	**RADICADO EN DAC:** Suministro de materiales con destino al mejoramiento de viviendas de familias afectadas por el conflicto armado en el municipio de Cumbitara.	**CDP N°** 2024100226 **Valor**:

		$110.00.000
338	**RADICADO EN DAC:** Aunar esfuerzos entre el Departamento de Nariño y el municipio de Guachucal a través del aporte de recursos económicos, técnicos y administrativos, para contribuir a la ejecución del proyecto denominado: convenio interadministrativo de cooperación 063 de 27 de junio de 2017 “Aunar esfuerzos para desarrollar un proyecto de vivienda de interés prioritario en el predio identificado con el folio de matrícula inmobiliaria no. 244-96465, para entregar las viviendas resultantes, a título de subsidio en especie, a los hogares más vulnerables seleccionados por el Cabildo Indígena de Guachucal”.	**CDP N°** 2024080185 **Valor**: $1,162,631,120.00

Suscripción de Convenio N° 047 -2024 para Mejoramientos de Vivienda Rural y Urbano en 28 Municipios del Departamento de Nariño.

META	OBJETO	Valor
340, 341, 341, 342	Se suscribió el Convenio Interadministrativo de Cooperación no. 047 de 2024 suscrito entre el Fondo Nacional de Vivienda - Fonvivienda y el Departamento de Nariño, el cual tiene por objeto: Aunar esfuerzos administrativos, jurídicos, técnicos, sociales y financieros para la ejecución y seguimiento de las actividades en materia del subsidio familiar de vivienda, bajo la modalidad de mejoramiento de vivienda urbana y rural, en el marco de la iniciativa del Gobierno Nacional de acuerdo con las bases establecidas en el Plan Nacional de Desarrollo - Ley 2294 de 2023.	**$ 15.210.000.000**

Secretaría de Equidad de Género e Inclusión Social

Cumplimiento de metas Plan de Desarrollo 2024

Proyecto **Sistema para la Equidad de la Vida, el Cuidado y la Paz. "Entre nosotras nos potenciamos"**

Avance Presupuestal **$ 839.390.658**

META	Acciones realizadas	Recursos	Avance Físico
349 - 353 354	**Protección de derechos.** Gestión, diseño e implementación de la estrategia de prevención de violencias basadas en género VBG con enfoque diferencial para todo el departamento. **Atención Integral Casa Albergue:** Estrategia que salva vidas Permanencia aproximada de 7 meses (según el caso) 4.205 servicios otorgados. Acompañamiento psicológico y jurídico. Atención médica y nutricional, alimentación, alojamiento, suministro de elementos de higiene personal, transporte y recursos para la reconstrucción de sus proyectos de vida. **Educación para hijos dentro del proyecto Estrategia Aula Refugio** Programas de educación: jornadas de capacitación a funcionarios y funcionarias que hacen parte de la ruta de atención BVG, salud, protección (policía judicial) justicia, Fiscalía, inspecciones, a 57 municipios del departamento.	$ 359.292.452	100%
350	**Protección de derechos.** Formulada y en implementación la estrategia institucional “Cero Tolerancias “frente a conductas de violencias basadas en género en el ámbito laboral.	$ 44.178.455	100%
351	**Protección de Derechos.** Servicios de apoyo para la implementación de medidas en Derechos Humanos y Derecho Internacional Humanitario. Realización de tres encuentros binacionales: Cuenca, Ipiales y	$ 44.178.455	100%

	virtual. Se cuenta con documento técnico de hoja de ruta metodológica para la construcción de la Ruta Binacional Colombia - Ecuador Creada la Red de Casas de Acogida: Colombia - Ecuador, de los territorios de frontera: Ibarra, Tulcán, Pasto e Ipiales.		
352	**Protección de Derechos.** Estrategia: Dupla Violeta, documento técnico y en funcionamiento durante toda la vigencia 2024. 307 personas atendidas - 42 municipios. Es una alternativa de prevención que permite atender casos de violencia basada en género y a la vez previene su avance mediante acciones de sensibilización, formación y apoyo a las víctimas y labor pedagógica ante instituciones: SIMANA, FECODE.	$ 100.800.000	100%
357	**Protección de Derechos.** Asistencia técnica a municipios en el marco del mecanismo articulador para que se aborde de manera integral las violencias por razones de sexo y género, de las mujeres, niños, niñas y adolescentes en 56 municipios, 13 subregiones. Revisión de decretos y constitución de mecanismos articuladores municipales, y apoyo en análisis de su estructura. 8 documentos de planeación.	$ 44.178.455	100%
363	Asistencia técnica a entidades en capacidades y competencias de las mujeres para el desarrollo de su autonomía económica, capacidades comunitarias y entornos protectores. Apertura de espacio para formación y fortalecimiento de capacidades y competencias de mujeres, informática básica, dirigido a mujeres de Pasto 18. Taller de gráfica y arte popular, rehabilitación física a población con discapacidad visual. Articulación de las Secretarías de Planeación, Gobierno y Secretaría de Equidad de Género e Inclusión Social, con el apoyo del Dr. Luis Alfonso Escobar Jaramillo, Gobernador de Nariño, se alcanzó la aprobación de un proyecto de Cooperación Internacional - AECID, para la ejecución del Proyecto de Desarrollo Territorial Construcción de Paz en Subregiones de Telembí y Pacífico Sur. Se compone de: Política Pública, Fortalecimiento Institucional, Empoderamiento Social y Político para Mujeres y Jóvenes, se encuentra en fase preparatoria para ejecución.	$ 44.178.455	100%

364	**Fortalecimiento de Oportunidades.** Diseño de ecosistema económico de y para mujeres, promotor de convivencia y prevención de violencias. Articulación con empresa del sector lácteo en la vereda Cruz de Amarillo – corregimiento de Catambuco, Pasto, para fortalecer la cadena de valor de la leche con las mujeres campesinas que suministran materia prima para la producción y comercialización, generando autonomía económica y empleabilidad para las mujeres sobrevivientes de violencia basada en género.	$ 44.178.455	100%
366	Gestionada infraestructura social "Casas para las Mujeres". Fortalecimiento de la gestión de la Casa de la Dignidad, otorgada en comodato por la SAE. Es un espacio dinamizado con actividades como cursos de informática, braille y formación de talento humano.		100%

Convención Mujeres del Sur. Del 3 a 6 de diciembre 2024 Pasto

Proyecto **Nariño, territorio diverso e incluyente**

Avance Presupuestal **$ 152.395.012**

META	Acciones realizadas LGBTIQ+	Recursos	Avance Físico
370	**Protección de derechos**. Diseñado y en implementación un plan de incidencia para la preservación de derechos humanos: actividades simbólicas conmemorativas. Día de la visibilidad trans de Nariño, divulgación a través de las redes sociales de la Secretaría de Equidad de Género e Inclusión Social.	15.239.501	100%

	Es importante porque contribuyó a la visibilidad y el reconocimiento de los derechos de la población trans en Nariño, promoviendo la inclusión y el respeto a la diversidad.		
371	**Protección de derechos.** Diseñada e implementada estrategia de acompañamiento para la caracterización de población LGBTIQ+ en 24 municipios. Es importante porque permite identificar y comprender las necesidades específicas de la población LGBTIQ+ en los 24 municipios, lo que facilita la creación de políticas públicas y programas de apoyo más inclusivos.	15.239.501	100%
372	**Protección de derechos.** **Diseñada estrategia para entornos seguros:** "Ambientes Escolares Libres de Discriminación"**.** Distribución de material didáctico y conversatorios sobre Derechos Humanos orientados a la mitigación de violencias y construcción social de espacios libres de discriminación.	15.239.501	100%
375	**Protección de Derechos.** Espacios de formación de cultura ciudadana para la reducción de la discriminación: Movilización en el marco del Día Internacional por el Reconocimiento Pleno de la Ciudadanía LGBTIQ+, participaron 5 municipios.	15.239.501	100%
377	**Fortalecimiento de Oportunidades.** Diseñada estrategia de fortalecimiento para la autonomía económica. Realización de la Tercera Feria Cultural y de Emprendimientos Diversos del Departamento de Nariño, Pasto – Ipiales.	15.239.501	100%
378	**Fortalecimiento de Oportunidades.** Diseñada estrategia para inclusión laboral de población LGBTIQ+. Entrega de 70 kits alimentarios a mujeres trans y trabajadoras sexuales del municipio de Pasto.	15.239.501.	100%

Carnaval Reconocimiento Pleno Ciudadanía LGBTIQ+ OSIEGD

Libertad y Orden

Gobernación de NARIÑO

Proyecto **Niños y niñas, presente y futuro para la paz territorial.**

Avance Presupuestal **$ 391.544.657.95**

Meta	Acciones realizadas Primera Infancia – Infancia	Recursos	Avance Físico
380	**Fortalecimiento de Oportunidades.** **Formación:** Cursos certificados en articulación con Escuela Superior de Administración Pública para el fortalecimiento pedagógico para instituciones de cuidado y atención a la infancia en 64 municipios. La oferta de capacitación a las instituciones de cuidado y atención a la infancia busca mejorar la calidad de los servicios prestados y asegurar que los profesionales involucrados cuenten con las herramientas necesarias para proporcionar una atención integral y de calidad. **Protección de Derechos.** Articulación interinstitucional para desarrollo de acción conjunta en el marco del Día Mundial en Contra del Trabajo Infantil con cuatro instituciones para la sensibilización de la disminución del trabajo infantil, enmarcado en los derechos de los niños, niñas y adolescentes. Se diseña la pieza comunicativa, la impresión y se distribuye material informativo impreso.	65.257.442	100%
381	**Protección de derechos.** Diseñada e implementada la estrategia de fortalecimiento a la familia como entorno protector. Apapachándonos con amor: son talleres dirigidos a madres comunitarias y familias. Pacifico Sur, Sabana, Guambuyaco, Obando, Cordillera, Juanambú	65.257.442	100%
382	**Protección de derechos.** A través de Campañas de Sensibilización Diseño e implementación de la estrategia “Cuidando nuestros derechos”, material didáctico distribuido. Capacitación virtual a las 64 comisarías en temas de derechos de niños, niñas y adolescentes. Distribución de material lúdico pedagógico comecocos en la estrategia "Vivan los niños y las niñas", en las mesas de participación de infancia y adolescencia.	65.257.442	100%

383	**Fortalecimiento de Oportunidades.** **A través de Articulación interinstitucional:** Diseñada e implementada la estrategia “Nos educamos para protegerte”, orientada a la promoción de la convivencia pacífica. Desarrollo de la convocatoria “Cuéntalo tú”, en el marco de la paz y la convivencia pacífica.	65.257.442	100%
384	**Protección de derechos.** Participación en el fortalecimiento de instancias de la Mesa de Participación de Niños, Niñas y Adolescentes departamental y municipales.	65.257.442	100%

Celebración día de los niños y las niñas - Pasto.

Proyecto **Adolescentes y juventudes parchando por la paz**

Avance Presupuestal **$ 369.284.686,74**

Meta	Acciones realizadas Adolescencia y Juventud	Recursos	Avance Físico
387	**Protección de Derechos.** **Reconocimiento de Derechos**: Realización Semana de la Juventud Departamental, con participación de 19 municipios - 5 subregiones.	46.160.585	100%

388	**Protección de derechos.** Articulación Institucional: Diseñada e implementada la estrategia para el desarrollo de habilidades psicosociales: “Entrelazamos Caminos, Reivindicamos la Vida”. – Conversatorios en 7 instituciones educativas en cuatro municipios: Ancuya, Linares, Consacá y Sandoná. Temática: Cuidado en salud, prevención de embarazos no deseados, enfermedades de transmisión sexual. 572 participantes.	46.160.585	100%
389 - 390	**Protección de derechos con espacios de participación.** Actualización de 23 plataformas municipales de juventud con emisión de resolución. Sesión de Consejo Departamental de Juventud, y actualización de la Plataforma Departamental de Juventud.	46.160.585	100%
391	**Fortalecimiento de Oportunidades.** A través de la caracterización de 26 emprendimientos en 19 municipios gestión de conocimiento.	46.160.585	100%
393	**Fortalecimiento de Oportunidades.** **Fortalecimiento Institucional:** Taller en formulación de proyectos para el fortalecimiento de la autonomía económica con participación de 30 personas de 10 municipios de la costa pacífica en colaboración con la Universidad Javeriana.	46.160.585	100%

Encuentro de Jóvenes Rurales, La Cocha, 16 y 17 de agosto 2024

Libertad y Orden

Gobernación de NARIÑO

Proyecto **Personas Mayores con Juventud Prolongada**

Avance Presupuestal **$ 270.288.217,98**

Meta	Acciones Realizadas Personas Mayores con Juventud Prolongada	Recursos	Avance Físico
395	**Protección de derechos.** Articulación Institucional: Asistencias técnicas a los entes territoriales para mejorar el funcionamiento de los centros de atención en articulación con el Instituto Departamental de Salud. Jornadas integrales para atención de las personas mayores en Túquerres, La Unión, Pasto (2). Este enfoque permite que las acciones se centren en la protección de los derechos de las personas mayores, al asegurar que reciban atención integral y apropiada.	54.057.643	100%
398	**Protección de derechos:** Diseño y aplicación de ficha de caracterización para identificar centros de atención del adulto mayor en 57 municipios incluidos en estudio. El diseño y aplicación de la ficha de caracterización tiene como propósito identificar los centros de atención para adultos mayores, lo cual permite conocer la situación actual de estos centros, sus características, servicios ofrecidos, y las condiciones en las que se encuentran. Esta ficha facilita la evaluación y el seguimiento de la calidad de los servicios brindados, contribuyendo a la protección de los derechos de los adultos mayores al asegurar que reciban el apoyo necesario.	54.057.643	100%

Celebración del Día del Adulto Mayor.

Proyecto

Personas con discapacidad comprometidas en la construcción de paz para la inclusión social en el Departamento de Nariño.

Avance Presupuestal

$ 349.300.480

Metas	Acciones realizadas Discapacidad	Recursos	Avance Físico
400	**Protección de derechos.** Estrategia de servicio de valoración de apoyos judiciales. Son servicios que requieren las personas con discapacidad para expresar su voluntad y poder ejercer su capacidad jurídica, a través de una persona que los represente. Es una función pública gratuita que le concierne prestar a los entes territoriales. Se cuenta con documento técnico y atención a 45 personas de 15 municipios. Se llevó a cabo la socialización de la Ley 1996 del 2019 ante 32 Personeros Municipales.	49.900.068	100%
404	**Fortalecimiento de oportunidades para la inclusión.** Diseñada e implementada la estrategia: **"**Silla Paseo, Inclusión en Acción", en articulación con la Secretaría de Bienestar Social y la Secretaría de Recreación y Deporte. Participación de 220 personas con discapacidad y sus cuidadores/as.	49.900.068	100%
405	**Fortalecimiento de Oportunidades para la inclusión.** Juntanza departamental artística y cultural en conmemoración del Día Nacional e Internacional de las Personas con Discapacidad. Articulación	49.900.068	100%

	con el Ministerio de Cultura, Secretaría de Recreación y Deportes, Instituto Departamental de Salud, Dirección Administrativa de Cultura. Participantes: 600 personas y sus cuidadores de los municipios de Sandoná, Ipiales y La Cruz.

Silla Paseo - Personas con discapacidad, cuidadores y cuidadoras.

Proyecto **Habitamos la calle, construimos paz.**

Avance Presupuestal **$189.117.000**

Meta	Acciones realizadas Habitante de Calle	Recursos	Avance Físico
407	**Protección de derechos a través de fortalecimiento institucional**: Socialización para la implementación de ficha de caracterización. 972 habitantes caracterizados en 10 municipios. El fortalecimiento institucional implica generar capacidades para la gestión de Derechos Humanos en las entidades territoriales.	42.279.322	100%
408	**Protección de derechos a través de fortalecimiento**	42.279.322	100%

	institucional: Asistencia técnica a los entes territoriales para garantizar la atención integral de los habitantes de calle. Al fortalecer las instituciones, se promueve la garantía, promoción y restablecimiento de los derechos de las personas habitantes de calle, asegurando su atención integral e inclusión social.		
409	**Protección de derechos** 5 jornadas de atención Integral y alimentaria en **Pasto**, Tumaco e Ipiales. **Fortalecimiento de oportunidades**: Realización del Concurso “La voz de la calle por la paz”.	42.279.322	100%

Libertad y Orden

Gobernación de NARIÑO

TRANSFORMACIÓN 3 - SOBERANÍA ALIMENTARIA, PRODUCTIVIDAD Y COMPETITIVIDAD.

Soberanía y Seguridad Alimentaria y Nutricional - SSAN

Proyecto	**Fortalecimiento de las acciones en el marco de la de Soberanía y Seguridad Alimentaria y Nutricional para la vigencia 2024 en Nariño.**
Avance presupuestal	**$ 1.575.900.000**

Estrategia: EL CAMPO FLORECE
PROGRAMA: 43 Entornos Alimentarios Saludables y Sustentables en la Construcción de Paz en los Territorios.

Metas	Acciones de impacto o hitos realizados	% Avance físico de las metas
436	No hubo ejecución	**0%**
437	Se llevaron a cabo 6 ferias agroalimentarias: 1.Feria Agroalimentaria y Artesanal Municipio de Ipiales 73 Emprendimientos, Población Directa 221, Indirecta 800 Personas. 2. Feria Agroalimentaria y Artesanal Municipio de Pasto 68 Emprendimientos, Población Directa 216, Indirecta 1200 Personas 3. Feria Agroalimentaria y Artesanal Municipio de El Peñol 77 Emprendimientos, Población Directa 293, Indirecta 1450 Personas. 4. Feria Agroalimentaria y Artesanal Municipio de Pasto 30, Asociaciones, Población Directa 600, Indirecta 1250 Personas Corregimiento El Encano Ambiente, Comercial. 5. Feria Agroalimentaria Y Artesanal Municipio De Providencia 376 Unidades Productivas, Población Directa 752, Indirecta 1504 Personas. 6. Feria Institucional Municipio De Pasto, Día Internacional Mujer Campesina 80 Mujeres Campesinas. Beneficiarios totales: 704	**100%**
438	Para el cumplimiento de esta meta de suministrar alimentos a la población vulnerable del departamento de Nariño, se entregaron 5.000 raciones de aceite vegetal, que se gestionó ante la DIAN	**7,6%**
439	Fortalecida la articulación interinstitucional para optimizar acciones encaminadas a disminuir los índices de inseguridad alimentaria en Nariño para la cual se reactivó el comité Departamental de Soberanía y Seguridad Alimentaria y Nutricional con la participación activa de las 35 instituciones que la conforman.	**100%**
440	Se realizó con éxito un taller, cuyo objetivo principal fue mejorar los hábitos alimenticios, además se socializó el documento "Acto Legislativo 01 de 2023", que reconoce al campesinado como sujeto de especial protección constitucional.	**7,6%**
441	La Gobernación de Nariño a través de la oficina de Soberanía y Seguridad Alimentaria y Nutricional se encuentran adelantando un convenio marco de articulación entre IICA, Ministerio de Agricultura con el objetivo de formular, y acompañar la implementación del Plan Decenal por el Derecho a la Alimentación. A la fecha se encuentra en estructuración	**0%**

	y cuenta con un CDP por valor de ciento veinticinco millones de pesos M/CTE ($ 125.000.000) Reunión programada para el día 13 de enero de 2025 para articular acciones encaminadas al desarrollo del proyecto.	
442	Se tiene el documento de presentación para realizar las capacitaciones.	0%

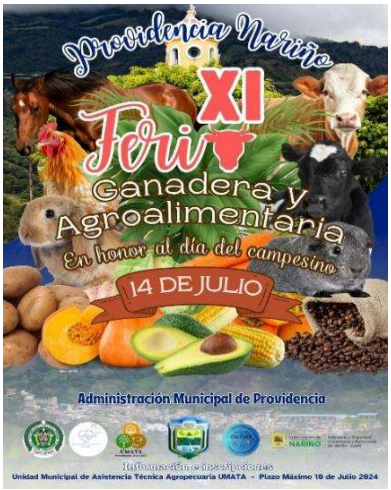

Socialización Comité SSAN

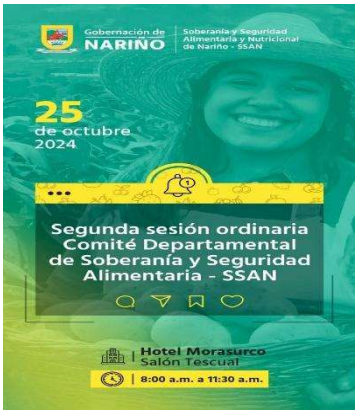

Dirección Administrativa de Turismo

En el año 2024, la Dirección de Turismo del Departamento de Nariño ha trabajado incansablemente para consolidar un modelo de turismo que no solo busque el desarrollo económico, sino que también se enraíce profundamente en el territorio, en sus comunidades y en el bienestar colectivo. Este informe de actividades refleja el compromiso con un turismo comunitario, restaurativo y regenerativo, diseñado para fortalecer la identidad cultural, recuperar nuestras riquezas naturales y fomentar una visión de paz en cada rincón de nuestra región.

A lo largo del año, hemos priorizado el involucramiento directo de las comunidades locales, asegurando que el turismo sea una herramienta de empoderamiento social y económico. Hemos promovido un enfoque comunitario que permite a los habitantes de Nariño ser actores fundamentales en la gestión y promoción de sus propios recursos turísticos, fomentando el orgullo y la sostenibilidad.

Simultáneamente, hemos trabajado en un turismo restaurativo para el territorio, buscando sanar las huellas dejadas por el paso del tiempo, el conflicto, las adversidades, mediante la protección activa de nuestros ecosistemas y el fortalecimiento de prácticas responsables que permitan un desarrollo turístico armónico con la naturaleza.

Pero más allá del impacto ambiental y económico, este año hemos cultivado un turismo regenerativo para el pensamiento del nariñense, que se ha dirigido a la revalorización de nuestros valores, nuestra historia, y, sobre todo, a la construcción de una cultura de paz. El turismo se ha convertido en una herramienta poderosa para sanar nuestras comunidades, generar diálogos constructivos y contribuir a la cohesión social en un territorio que ha vivido desafíos, pero que siempre ha mostrado resiliencia y esperanza.

El trabajo realizado por la dirección con los actores privados de la industria hotelera, los prestadores de servicios turísticos, las asociaciones de guías y otros sectores involucrados fue altamente estratégico. Se enfocó en fomentar una colaboración estrecha entre las diferentes partes, con el objetivo de dinamizar el empresariado y promover un crecimiento sostenido del sector. A través de reuniones, alianzas y la implementación de políticas orientadas a la mejora continua de la oferta turística, se logró incentivar la inversión y la innovación, contribuyendo al fortalecimiento de la industria en su conjunto. Esta estrategia ha permitido optimizar los recursos y crear un ambiente más competitivo y atractivo para los turistas.

Este informe es un testimonio de todo lo que hemos logrado y lo que aún queda por hacer, con la firme visión de construir un Nariño más inclusivo, más justo, y en paz con su gente y su entorno.

1. Objetivos de la Dirección de Turismo

• Incrementar el índice de competitividad turística en Nariño (Línea de base 4.47 2023)
• Generar capacidad instalada en el sector turístico mediante la formación continua de los actores involucrados, con el fin de aportar en la mejora de la calidad del servicio y promover la innovación en los procesos turísticos.

• Promoción de nuevos atractivos turísticos, que diversifiquen la oferta regional y fortalezcan la competitividad del destino.
• Fortalecer la identidad cultural e identitaria de los territorios (Resguardos Indígenas, Consejos comunitarios, territorios campesinos, municipios con real vocación turística) y del departamento a través de la promoción de sus costumbres, tradiciones y recursos naturales con responsabilidad concertación y real planificación.

Proyecto de inversión 2024

Fortalecimiento del turismo en la vigencia 2024 a través de las líneas de infraestructura, competitividad y promoción turística, para mejorar el desarrollo y posicionamiento a nivel nacional e internacional del departamento de Nariño.

$2.470.759.335

Cumplimiento de metas Plan de Desarrollo 2024

Transformación estratégica	**Soberanía alimentaria, competitividad y productividad**
Estrategia	**Turismo para la paz**
Proyecto	**Fortalecimiento del Turismo en la vigencia 2024 a través de las líneas de infraestructura, competitividad y promoción turística, para mejorar el desarrollo y posicionamiento a nivel nacional e internacional del departamento de Nariño.**
Presupuesto	**$2.470.759.335**

Metas	Acciones de impacto o hitos realizados	Valor	% Avance físico de las metas
443	Implementadas campañas de divulgación y promoción de los atractivos y destinos turísticos del Departamento	**$472.623.733**	**100%**
	1 – Participación de ANATO 2024: Se obtuvo el primer puesto en la edición ANATO 2024 en la categoría de stands más visitados, creativos y sostenibles otorgando a la gobernación de Nariño la financiación completa para su participación en la próxima edición, así como un plan de medios para la promoción de sus atractivos turísticos.		

2 - GLOBLAL BIG DAY - Avistamiento de Aves: Se mantuvo el puesto 14 a nivel nacional en el Global Big Day, reafirmando el compromiso de la Gobernación de Nariño con la conservación de la biodiversidad y la promoción del avistamiento de aves endémicas de la región.

3 – ETNOTURISMO: INTI RAYMI: Se apoyó la promoción, visibilización y posicionamiento de la celebración del Inti Raymi realizado en el municipio de Potosí y los resguardos indígenas del pueblo de los Pastos para el reconocimiento del turismo ancestral e indígena

5 – Proyectos de Turismo Gastronómico: Cofinanciados.

- Festival Gastronómico Saboreando el pacífico – San Andrés de Tumaco.
- Primer Encuentro de Turismo Cultural y Gastronómico – San Andrés de Tumaco.
- Proyecto FNTP-2024-277: Promoción del Distrito de San Andrés de Tumaco como destino turístico, gastronómico y artístico, en el marco del XIII Festival Internacional del Currulao 2024- Reivindicando nuestra cultura.

6. MES DEL TURISMO:

- En su primera edición, el Mes del Turismo Nariño 2024 se consolida como un espacio innovador para celebrar la riqueza turística del departamento. A través de actividades académicas, culturales y experienciales realizadas en múltiples municipios, esta iniciativa busca fortalecer el sector turístico, fomentar un turismo sostenible y resaltar el potencial único de Nariño.

- Se realizaron más de 30 actividades que permitió la promoción efectiva de los atractivos turísticos en 15 municipios del departamento, entre eventos culturales, deportivos y gastronómicos, garantizando una oferta diversa para diferentes públicos, dentro de los cuales, participaron más de 2,000 asistentes, fortaleciendo el turismo local y atrayendo visitantes nacionales e internacionales.

  Estas actividades, así como la temática a abordar, apuntan al plan de desarrollo "Nariño, Región País para el Mundo", alineándose con sus objetivos de promover el turismo como motor de paz y desarrollo sostenible.

Primer puesto obtenido en la edición de ANATO 2024 en la categoría de stands más visitados, creativos y sostenibles.

Celebración del Inti Raymi en el Resguardos Indígena de los Pastos para el reconocimiento del turismo ancestral e indígena – Municipio de Potosí.

Se mantuvo el puesto 14 a nivel nacional en el Global Big Day por el registro realizado en el avistamiento de aves endémicas de la región.

Festival gastronómico saboreando el pacífico

XIII festival internacional del kurrulao

Primer encuentro de turismo cultural Tumaco

Proyectos de turismo gastronómico y cultural de entidades público privadas cofinanciados para el municipio de San Andrés de Tumaco por un valor de 137 millones de pesos. Así mismo, la presentación a FONTUR, del proyecto FNTP-2024-277 avalado por Alcaldía de Tumaco por un valor de 766 millones, cofinanciado por el Fondo Nacional de Turismo.

Meta	Acciones de impacto o hitos realizados	Valor	% Avance físico de las metas
444	**Diseñado e implementado Sistema Estadístico Regional de Turismo de Nariño -SERTU Nariño.**	$164.290.400	10%
	1 - Índice de Competitividad Turística del departamento de Nariño: En concordancia con el trabajo que viene desarrollando COTELCO NACIONAL y EL CENTRO DE PENSAMIENTO TURÍSTICO, se fortalece el apoyo a las entidades territoriales de los 13 municipios que deben reportar información turística. Esperando que se habiliten nuevos municipios por su decidida participación en las estrategias de este gobierno “PAIS, REGION PARA EL MUNDO”. Esto permitirá contar con una línea base a partir del diseño de un instrumento de planificación turística Para esto se re crea la estrategia TUR HUELLA, la que en su 4ta etapa está el levantamiento estadístico de información (DATA) cuantitativa y cualitativa relevantes, tales como: 1. Percepción y satisfacción de los turistas 2. Perspectivas de los prestadores de servicios turísticos. 3. Valoración de la comunidad local 4. Evaluación de expertos y actores clave: 5. Análisis de buenas prácticas y casos de éxito Esta información cualitativa, obtenida a través de entrevistas, grupos focales, encuestas y revisión de documentos, complementará los datos cuantitativos y permitirá una comprensión más profunda de la realidad turística del departamento de Nariño, sus fortalezas, desafíos y oportunidades de mejora. Estrategia que se implementara desde el 22 de diciembre. **TURHUELLA: “TU HUELLA EN NARIÑO CUENTA”** Un sello por el patrimonio en tiempos de carnaval Cerca de 300 mil turistas pueden llegar a Nariño en épocas de fin y comienzo de año. La altísima expectativa generada alrededor del Carnaval de Negros y Blancos de Pasto y la manera en que el departamento cobró renombre en el entorno del turismo nacional e internacional, amerita pensar en una estrategia alrededor de la cultura ciudadana del turismo, la formación y la información pública en Nariño. TURHUELLA es la estrategia que explorará estos componentes de acción en campo para contribuir, desde las competencias propias de la administración departamental, al fomento de los diversos carnavales que cobran vida en diferentes municipios de Nariño y a brindar la mejor atención posible a los actores del ecosistema turístico del departamento. Más de 150 mil visitantes que llegarán a Nariño serán portadores de sellos distintivos que los caracterizará como invitados de honor a la celebración de		

los carnavales y de las diferentes festividades de fin y comienzo de año en el sur de Colombia.

Uno de los objetivos de TURHUELLA se enfoca en el fortalecimiento del sistema de información turístico del departamento. Por eso se generará una serie de elementos de comunicación para la información y la promoción de servicios y productos comerciales, empresariales e institucionales. Estos insumos como stickers, códigos interactivos, formularios digitales, entre otros recursos, también serán mecanismos para promover una adecuada cultura de turismo entre propios y visitantes.

Divulgar el ABC del turista será una contribución de TURHUELLA para promover la convivencia pacífica, el juego respetuoso y la comprensión de las manifestaciones patrimoniales que están presentes en Nariño.

Así mismo, la propuesta de comunicación activa desde la Dirección de Turismo servirá para ofrecer información de interés público que guíe a las y los turistas para que conozcan la oferta presente en cada uno de los Cinco Mundos que componen la Región País para el Mundo que es Nariño como se ha planteado desde el Plan de Desarrollo Departamental.

Por un mejor servicio

Ante la llegada de las y los visitantes, el sector turístico debe estar preparado para ofrecer las mejores condiciones de servicio, atención y comunicación. Desde esa necesidad, la estrategia TURHUELLA plantea una serie de espacios de formación focalizados en los municipios de Tumaco, Ipiales y La Cruz, donde también se espera que tenga lugar una impactante dinámica turística y comercial.

Las y los operadores turísticos que se formen a través de estos escenarios de cualificación del talento humano, con énfasis en atención al público, obtendrán insignias y certificados de reconocimiento que se verificarán con la voz de las mismas comunidades atendidas.

Embajadores de Turismo y el patrimonio de Nariño

Desde la activación del voluntariado TURHUELLA promoverá acciones con embajadores del Carnaval de Negros y Blancos que estarán dispuestos a servir de orientadores a quienes requieran de información oficial sobre la agenda, la programación, destinos, actividades y diversas inquietudes que son constantes por parte de quienes llegan a la capital de Nariño en época carnavalera.

De esa manera TURHUELLA se constituye en una estrategia complementaria dispuesta para fortalecer la expresión patrimonial nariñense.

Meta	Acciones de impacto o hitos realizados	Valor	% Avance físico de las metas
445	**Realizada formación y capacitación multinivel para los gremios y actores del sector turístico.**	$121.070.333	100%
	1 - Evento Taller de fortalecimiento para aprendices y guías de turismo profesional. Se logró generar una estrategia de formación para el crecimiento y fortalecimiento del gremio de guías turísticos, fortaleciendo		

las capacidades productivas y de trabajo en equipo para ofertar turísticamente en el Departamento.

2 - Diplomado de Internacionalización del Producto Turístico. Se logró que 40 empresas turísticas se certificaran y avanzaran con el diplomado y aprendieran las habilidades promoción, sostenibilidad y formulación de proyectos estrategia de blandeo para poder promocional el turismo internacional.

3 - Gira de actualización normativa para alojamientos (hoteles, hostales, glamping, entre otras): Se desarrolló una gira de capacitaciones que comprenden los municipios de Pasto, Ipiales y Tumaco en articulación con Cotelco, la profesional Claudia Barreto con el fin de fortalecer los conocimientos en legalidad formalización y calidad del servicio prestado para todo tipo de alojamientos y de esta forma brindarle al turista un servicio seguro a partir del fortalecimiento de hoteles entre otros establecimientos.

Se capacitaron 250 personas quienes, es a partir de los conocimientos adquiridos y de las inquietudes resueltas fortalecen sus negocios a través de la formalización y calidad prestada en su servicio.

4 -Taller Fortalecimiento Empresarial: “Entrenamiento Marketing Turístico”. La Gobernación de Nariño, a través de la Dirección Administrativa de Turismo, viene adelantando acciones en beneficio de las comunidades que desempañan una importante labor en pro del turismo del departamento. En tal sentido, y con el propósito de brindar herramientas de fortalecimiento empresarial del sector turístico de las subregiones Occidente y Centro del departamento, abrió un espacio de formación y aprendizaje, que se logra gracias a la articulación interinstitucional de Gobernación de Nariño y ANATO Capítulo Suroccidente.

5 -Jornadas Académicas y Experienciales SABERTOUR 2024. Se logró directamente alrededor de 240 personas inscritas, provenientes de distintos municipios del departamento de Nariño, con representación diversa de comunidades locales, incluidas personas de grupos étnicos, como comunidades Afrodescendientes, indígenas, personas con discapacidad y de la población campesina. Los beneficiarios fueron operadores turísticos, miembros de asociaciones de turismo comunitario, jóvenes, guías locales, autoridades locales y miembros de la comunidad interesados en el desarrollo turístico de sus territorios. A través de las capacitaciones en turismo accesible, sostenible, comunitario, y de paz, así como en la aplicación de tecnología para la planificación turística, se contribuyó al fortalecimiento de competencias, impulsando nuevas oportunidades para el desarrollo económico, cultural y social en sus comunidades.

6 - Feria de Emprendimiento Ambiental eco y agroturística para jóvenes y la mujer - FESTOUR. Se organizó la primera feria de emprendimiento turístico FEST TOUR con la asociación de campesinos ACAPA en el corregimiento del Encano con la participación de mujeres madres cabezas de familia, adulto mayor, jóvenes en la cual se impulsó la oferta turística, gastronómica y cultural de La Laguna de La Cocha y de todas las veredas que se encuentran alrededor de la misma.

7- Iniciativa SaberTour: Estas jornadas académicas y experienciales fue uno de los ejes centrales del Mes del Turismo, llegando a diversos puntos del departamento: o Municipios visitados: Sandoná, Chachagüí,

	Pasto, Tumaco, Barbacoas, Ipiales y Samaniego o Participación destacada: ▪ Expertos nacionales e internacionales en turismo, incluyendo especialistas de Ecuador. ▪ Ponencias sobre temáticas como el SIG aplicado al turismo, Gestión de Destinos Turísticos, Turismo Cultural, Marketing Digital e Inteligencia Artificial aplicada al turismo, Turismo Sostenible, Geoturismo y Formulación de Proyectos, que fortalecieron la visión técnica del sector. ▪ Se implementó el factor experiencial que consistía en recorrer una ruta del municipio para conocer y reconocer la potencialidad de nuestro territorio Impacto El Mes del Turismo logró: • Fortalecer capacidades: A través de eventos como el SaberTour, se fomentó la profesionalización del sector turístico en Nariño. • Articulación sectorial: Se promovió una mayor conexión entre actores clave del sector turístico, incluyendo operadores, instituciones gubernamentales y la comunidad. • Proyección internacional: Los invitados nacionales e internacionales generaron un intercambio de conocimientos y atrajeron interés hacia los destinos de los 5 Mundos de Nariño. • Desarrollo sostenible: Se incentivaron prácticas responsables, promoviendo la preservación del patrimonio natural y cultural del departamento. • Impulso económico: La diversidad de eventos y actividades atrajo miles de asistentes, beneficiando a múltiples sectores de la economía local.	

Sabertour Sandoná: turismo accesible

Sabertour barbacoas: desestigmatización, turismo como oportunidad para el desarrollo alternativo

Meta	Acciones de impacto o hitos realizados	Valor	% Avance físico de las metas
447	**Proyectos de impulso a la actividad turística en el Departamento.**	**$120.616.400**	**50%**
	1 – Presentación, aprobación y ejecución del proyecto a FONTUR: FNTP-2024-277 "Promoción del Distrito de San Andrés de Tumaco como destino turístico, gastronómico, artesanal, musical y artístico, en el marco del XIII FESTIVAL		

INTERNACIONAL DEL KURRULAO 2024 "Reivindicando Nuestra Cultura".

GESTION: $765.000.000

2 - Encuentro de Turismo Cultural Gastrodiversa Tumaco: Mediante una alianza interinstitucional con ACOPI se lleva a cabo el evento gastronómico y cultural en el municipio de Tumaco. Por parte de Gobernación de Nariño, a través de la Dirección Administrativa de Turismo, se propició el espacio en lo stand gastronómicos y artesanales, de 8 emprendimientos.

PARTICIPACION: "115.000.000

2. **FORMULADOS 7 PROYECTOS A LOS FONDOS DE FINANCIACION.**
3. Acompañamiento de operadores turísticos, entidades territoriales y empresarios reconocidos por sus buenas prácticas turísticas en el país.

Ospina

Sandoná

Meta	Acciones de impacto o hitos realizados	Valor	% Avance físico de las metas
448	Implementada estrategia de alianzas público-privadas y populares en las subregiones, para la implementación de las políticas de desarrollo productivo, competitivo y productividad turística.	$121.785.811	100%
	1 - Congreso Nacional de Guías turísticos: del 2 al 4 de octubre la ciudad de Pasto fue la sede del XIII Congreso Nacional de Guías profesionales de turismo. Este evento fue un escenario académico y experiencial, donde se recibieron a más de 450 guías de todo el país, quienes aprendieron y conocieron de nuestra cultura y los Cinco mundos que Nariño tiene por descubrir, las cuales permitieron hacer presencia en municipios como: Pasto, Ipiales y los municipios de la circunvalar al Galeras. Proyecto presentado por Guiassur. **2 - Chocofest:** Apoyo en la gestión financiera y logística para el desarrollo del VII Festival del Chocolate de Tumaco realizado el 20 y 21 de septiembre del 2024 en el Distrito Especial de San Andrés de Tumaco. Se llevó a cabo a través de la alianza con Cámara de Comercio de Tumaco y Alcaldía municipal. El Chocofest 2024 fue una celebración de la identidad tumaqueña, una muestra del potencial del Cacao como motor de desarrollo, calificando al mejor Cacao de Oro, degustación de variedad de cacao de Tumaco, muestra artesanal y cultural. Un evento clave para resaltar el cacao, donde se permitió fortalecer las alianzas con las asociaciones de productores locales. La importancia de promover y apoyar a los pequeños productores y cooperativas que trabajan en esta labor, alianzas permiten crear espacios de fortalecimiento Comercial y turístico, teniendo en cuenta que entre las rutas turísticas está la RUTA DEL CACAO. **3 – Comité Departamental de Seguridad Turística:** Desde la Dirección Administrativa de Turismo, en calidad de Secretaría Técnica del Comité Departamental de Seguridad Turística, y en cumplimiento del Decreto 355 de 3 de marzo de 2017, que modifica los artículos 1, 3, 5 y 7 del Decreto 945 de 2014, el cual reglamenta la conformación y funcionamiento del Consejo Nacional y los Comités Departamentales de Seguridad Turística establecidos en el artículo 11 de la Ley 1558 de 2012, se llevó a cabo los dos comités de seguridad turística para el año 2024.		

VIII FESTIVAL DEL CHOCOLATE EN TUMACO, CHOCOFEST TUMACO

PRIMERA Y SEGUNDA SESIÓN DEL COMITÉ DEPARTAMENTAL DE SEGURIDAD TURÍSTICA

Meta	Acciones de impacto o hitos realizados	Valor	% Avance físico de las metas
449	**Fortalecimiento de entidades territoriales en promoción y competitividad turística de sus regiones.**	**$143.065.800**	**100%**
	1 – Asistencia técnica Entidades territoriales: Se asistieron técnicamente a 11 municipios epicentros del Departamento de Nariño con la representatividad y participación de todas las subregiones en temas relacionados con el fortalecimiento de la cadena de valor turística de estas regiones. **2 - Programa Encuentro De Pensamiento Ancestrales (Risunchi Ñambi Purispa, Rigsispa Nukamchipa Alpa):** Se realiza el evento de encuentro de comunidades ancestrales donde el principal objetivo es resaltar las tradiciones culturales de los Resguardos Inga, Awá y Pastos, a través de una visita de intercambio de saberes, donde el objetivo es generar la hermandad entre los territorios, reconocer los lugares históricos del departamento, los procesos de restauración y preservación de la Reservas Naturales; flora, fauna y trabajo en equipo de la comunidad para replicarlo en los diferentes Resguardos y comunidades que van aprendiendo de estas experiencias. De igual forma, se compartió esta experiencia, con los Colegios Amigos del Turismo, en la búsqueda de apadrinar a nuevos colegios y fortalecer este proyecto **3 - Jornadas Académicas Y Experienciales Sabertour 2024:** Se logró la inscripción de 350 personas, provenientes de distintos		

municipios del departamento de Nariño, con representación diversa de comunidades locales, incluidas personas de grupos étnicos, como comunidades Afrodescendientes, indígenas, personas con discapacidad y de la población campesina. Los beneficiarios fueron operadores turísticos, miembros de asociaciones de turismo comunitario, jóvenes, guías locales, autoridades locales y miembros de la comunidad interesados en el desarrollo turístico de sus territorios. A través de las capacitaciones en turismo accesible, sostenible, comunitario, y de paz, así como en la aplicación de tecnología para la planificación turística, se contribuyó al fortalecimiento de competencias, impulsando nuevas oportunidades para el desarrollo económico, cultural y social en sus comunidades.

4 - **Mes del Turismo:** El 27 de septiembre de 2024, el municipio de Ospina fue el escenario para la celebración del Día Internacional de Turismo, un evento que tuvo como objetivo, visibilizar el potencial turístico de municipios emergentes con vocación turística en el departamento de Nariño. Esta iniciativa, alineada con el Plan de Desarrollo Departamental, busca fortalecer la promoción turística y competitividad de las regiones, además de impulsar el consumo local y dinamizar la economía de los territorios, que aún no cuentan con una consolidación plena en el sector. Se inscribieron 21 personas vinculadas a medios de comunicación y periodistas, quienes cubrieron el evento y difundieron las actividades desarrolladas. Así mismo, participaron 51 operadores turísticos, entre agencias, guías y empresarios del sector, que vieron en esta celebración una oportunidad para conocer el municipio y sus atractivos.

Jornadas académicas y experienciales sabertour

Mes del turismo municipio de Ospina

Programa encuentro de pensamiento ancestrales - Aponte

Meta	Acciones de impacto o hitos realizados	Valor	% Avance físico de las metas
450	Realización y participación en eventos, ferias y rutas nacionales especializados en la industria del turismo.	$1.275.092.287	100%
	• Vitrina Turística Anato 2024 • Tercera Versión del festival “Saboreando El Pacífico” 2024. • Global Big Day • Inti Raymi • Expo travel. • Congreso Nacional De Guías Profesionales de Tur • Chocofest		

Meta	Acciones de impacto o hitos realizados	Valor	% Avance físico de las metas
451	**Implementada estrategia de fortalecimiento de rutas turístico- productivas en el Departamento.**		
	1 **- Pasaporte Turístico – Nariño 5 mundos por descubrir.** 16 nuevas rutas turísticas para disfrutar en Nariño: Región, País para el mundo, ilustradas en el pasaporte turístico de naturaleza Nariño “5 mundos por descubrir”.		

Libertad y Orden

Gobernación de NARIÑO

HITOS: DIRECCION ADMINISTRATIVA DE TURISMO

HITO (Breve descripción)	IMPACTO Relevancia para la entidad departamental	CIFRAS Impacto en cifras concretas	¿CÓMO LO LOGRÓ? Mediante qué programa, alianza, acción, en alineación con el Plan de Desarrollo y sus metas, lo logró	PLAN DE DESARROLLO Vinculación con la meta del Plan de Desarrollo
Nariño estuvo presente en la Vitrina Turística ANATO 2024, destacando su estrategia "5 Mundos por Descubrir", una invitación a explorar la riqueza cultural, natural, y gastronómica de la región. Este espacio será la oportunidad ideal para posicionar a Nariño como un destino turístico único, fortaleciendo alianzas, promoviendo su diversidad y mostrando al mundo la magia de su territorio.	Alianza pública, privada, popular e interinstitucional evidenciada en cofinanciación y resultados del evento. Participación del Ministerio de Industria Comercio y Turismo, FONTUR, Artesanías de Colombia, Dirección de Cultura y Oficina de Cooperación Internacional de la Gobernación de Nariño, de las Alcaldías municipales de Pasto, Ipiales, Tumaco, La Cruz, Buesaco, La Unión, Peñol, La Florida, Sandoná, Cámaras de Comercio de Pasto, Ipiales y Tumaco.	600 personas entre expositores, visitantes profesionales, personal de servicios, muestras culturales, artísticas, instituciones, gremios, entidades, colaboradores y demás se dieron cita por tres días en stand de Nariño, con una afluencia de visitantes al evento con un incremento del 25% respecto al año inmediatamente anterior.	Promoción y posicionamiento del Departamento de Nariño como un potencial turístico nacional siendo Nariño una región-país para el mundo con sus 5 mundos por descubrir.	Realización y participación en eventos, ferias y rutas nacionales especializadas en la industria del turismo. implementadas campañas de divulgación y promoción de los atractivos y destinos turísticos del departamento de Nariño. Fortalecimiento de entidades territoriales en promoción y competitividad turística de sus regiones.
Primera Versión del Mes del Turismo Nariño 2024 En su primera edición, el Mes del Turismo Nariño 2024 se consolida como un espacio innovador para celebrar la riqueza turística del departamento. A través de actividades académicas, culturales y experienciales realizadas en múltiples municipios, esta iniciativa busca fortalecer el sector turístico, fomentar un turismo sostenible y resaltar el potencial único de Nariño.	El Mes del Turismo Nariño 2024, en su primera edición, ha generado un impacto significativo al posicionar al departamento como un destino turístico competitivo y diverso a nivel regional, nacional e internacional. A través de la promoción de iniciativas sostenibles y culturales, se fortalecieron las alianzas estratégicas entre entidades públicas, privadas y comunitarias, logrando visibilizar la riqueza de los 5 mundos de Nariño.	Se realizaron más de 30 actividades que permitió la promoción efectiva de los atractivos turísticos en 15 municipios del departamento, entre eventos culturales, deportivos y gastronómicos, garantizando una oferta diversa para diferentes públicos, dentro de los cuales, participaron más de 2,000 asistentes, fortaleciendo el turismo local y atrayendo visitantes nacionales e internacionales.	Estas actividades, así como la temática a abordar, apuntan al plan de desarrollo "Nariño, Región País para el Mundo", alineándose con sus objetivos de promover el turismo como motor de paz y desarrollo sostenible.	El Mes del Turismo 2024. logró vincular 6 metas del Plan de Desarrollo: -Servicio de Promoción Turística - Implementar campañas de divulgación y promoción de los atractivos y destinos turísticos de Nariño. -Servicio de asistencia técnica a los entes territoriales para el desarrollo turístico - Fortalecimiento de entidades en promoción y competitividad turística de sus regiones. -Servicio de apoyo para la modernización y fomento de la innovación empresarial - Estrategias de alianzas público, privadas populares en las subregiones. -Servicio de Promoción Turística - Realización y participación en eventos, ferias y rutas especializados en

				turismo. -Documentos de Investigación en el Turismo y servicio de apoyo para la formación de capital humano pertinente para el desarrollo empresarial en los territorios. -Servicio de apoyo financiero para la competitividad turística - Proyectos de impulso a la actividad turística del Departamento
En la Conferencia de las Naciones Unidas sobre la Diversidad Biológica (COP16), realizada en Cali del 21 de octubre al 1 de noviembre de 2024. La Dirección de Turismo tuvo presencia destacada en la zona azul y zona verde con un stand que exhibió el compromiso del departamento con la conservación de la biodiversidad y su potencial como destino turístico sostenible. Además, la visita del Jardín Botánico de Nueva York a Nariño los días 25 y 26 de octubre fortaleció los lazos internacionales y resaltó la importancia de la riqueza natural del territorio en escenarios de alta relevancia.	Promover el desarrollo del territorio a través de la visibilización de los destinos turísticos de Nariño bajo la estrategia 'Nariño: 5 mundos por descubrir', destacando los atractivos únicos del departamento y generando interés en visitantes nacionales e internacionales. Además, se fortalecieron vínculos para la cooperación internacional, Particularmente, se avanzó en iniciativas relacionadas con la investigación y conservación de especies endémicas o en peligro de extinción, reafirmando el compromiso del departamento con el equilibrio entre desarrollo turístico y biodiversidad.	450 personas de diferentes nacionalidades en el stand en zona azul y Recepción en territorio del embajador de Colombia en Estados Unidos Juan Carlos Caiza, junto a 6 profesionales extranjeros del Jardín Botánico de Nueva York.	La dirección Administrativa de Turismo en articulación con la secretaria de Ambiente y Desarrollo Sostenible y otras dependencias de la gobernación de Nariño, participaron en la Conferencia de las Naciones Unidas sobre la Diversidad Biológica COP 16, logro realizar en este evento Servicio de promoción turística, el cual se encuentra estipulado como uno de los productos del plan de desarrollo del Departamento.	Realización y participación en eventos, ferias y rutas nacionales especializadas en la industria del turismo. Implementadas campañas de divulgación y promoción de los atractivos y destinos turísticos del departamento de Nariño. Fortalecimiento de entidades territoriales en promoción y competitividad turística de sus regiones.
Nota. HECHOS DE ALTA RELEVANCIA E IMPACTO que denominamos HITOS. Los HITOS trazan la línea de tiempo de la Acción Política que facilita el desarrollo de la Acción Comunicativa. A su vez, los HITOS provienen de las agendas concertadas en la planeación institucional en clave de diálogo con el PLAN DE DESARROLLO DEL TERRITORIO DEPARTAMENTAL. Los Contratos de Prestación de Servicios Profesionales, Actividades de funcionamiento, no se consideran hitos. El hito de construcción participativa de Plan de Desarrollo Departamental se presentará como un solo hito integral.				

PROYECTOS DE GESTION CUMPLIMIENTO DE ORDENANZA:

El turismo deportivo es uno de los sectores que crecen más rápido en el turismo. Los eventos deportivos de diversos tipos y envergadura atraen a los turistas como participantes o espectadores y los destinos intentan añadir su sabor local para distinguirse y proporcionar experiencias locales auténticas.

Para fortalecer el turismo deportivo en el departamento de Nariño se realizará la travesía En Bici Por Nariño 2024 en cumplimiento a la ordenanza No.001 del 21 de febrero del 2018, esta versión 2024 se denominará Travesía Binacional Mindalae Por la Historia que no une Recorriendo el Mundo Andino El evento se desarrollará del 22 de diciembre del 2024.

La "Travesía Binacional Mindalae: Por la historia que nos une, recorriendo el mundo andino" abarcará el siguiente recorrido: iniciará en el municipio de Ipiales, en el Centro Comercial Gran Plaza, y continuará por el Partidero de Carlosama, Puente de Carlosama en Ipiales, Vereda San Francisco en Carlosama, Puente Colombia-Ecuador, Tulcán Centro, Ecoparque, Vereda Carchi (Colombia), Carlosama Centro y Aldana, para completar un total de 35 kilómetros.

Economía Regional y Agua Potable - Competitividad

Proyecto **Fortalecimiento al desarrollo de la economía popular para promover el mejoramiento de la calidad del empleo y la Formalización laboral en el departamento de Nariño**

Metas	Acciones de impacto o hitos realizados	% Avance físico de las metas
452	Se realizó una jornada de capacitación a vendedores en el marco de la feria agroartesanal el día 13 de agosto de 2024 en el auditorio de la Gobernación de Nariño	**126%**
453	1. Se realizó una feria agroartesanal para fomentar e identificar iniciativas similares de asociatividad entre productores de cadenas del Departamento; 2. Realizado evento "pacto por el Empleo Joven" con el fin de articular vacantes de empresas privadas del municipio de Pasto con hojas de vida de jóvenes postulantes de 894 personas con 545 vacantes efectivas; 3. Realizado taller de construcción del documento CONPES basado en la Política Pública de Empleo Decente con la articulación del Ministerio del Trabajo; Caracterización de los actores de economía popular y entre otros y a fin de identificar los actores para trazar estrategias que fortalezcan la asociatividad y el empleo; Acompañamiento técnico en la tercera feria empresarial por la paz denominada Inclusión Laboral	**100%**
454	El documento de política pública está redactado, se encuentra en revisión y aprobación del Ministerio de Trabajo	**80%**
455	Se realizaron ruedas de negocios para beneficiar pequeños productores en el corregimiento de El Encano 2 de junio y en Pasto el 14 de agosto	**100%**
456	Realizado evento "pacto por el Empleo Joven" con el fin de articular vacantes de empresas privadas del municipio de Pasto con hojas de vida de jóvenes postulantes El día 19 de noviembre se realizó el taller de construcción del documento CONPES basado en la Política Pública de Empleo Decente	**75%**
457	Jornada de capacitación para emprendedores enfocadas en beneficios de asociatividad el día 13 de febrero, 14 julio en Providencia	**100%**

Ruedas de negocio

Ferias Agroalimentarias El Encano – Providencia – Pasto

Libertad y Orden

Gobernación de NARIÑO

Proyecto — **Fortalecimiento a la Competitividad y Productividad en el departamento de Nariño**

Avance Presupuestal — **$ 529.704.347**

Metas	Acciones de impacto o hitos realizados	Recursos	% Avance físico de las metas
457	Jornada de capacitación para emprendedores enfocadas en beneficios de asociatividad el día 13 de febrero, 14 julio en providencia		100%
458	Se realizaron las elecciones de los integrantes de la CRCI y la conformación de las mesas temáticas el día 21 de noviembre en instalaciones del Hotel Morasurco Estos avances sientan las bases para las siguientes fases del proyecto, que incluyen capacitaciones, simulacros y entrega de dotación, programados para la próxima vigencia, fortaleciendo la preparación escolar ante riesgos, promoviendo una comunidad educativa más resiliente y preparada para enfrentar emergencias.	$ 45.511.200	100%
459	En el marco del plan de acción de los Centros de Reindustrialización Zasca, se brindó asistencia técnica e integral para la economía popular y microempresas para mejorar la productividad, en articulación con la Gobernación de Nariño, Cámara de Comercio de Pasto, la universidad Autónoma de Nariño y Comfamiliar de Nariño se logró potencializar el zasca de la confección en busca del crecimiento y fortalecimiento empresarial.	$ 95.911.200	100%
460	Formulación del proyecto Fortalecimiento de capacidades técnicas y competitivas en productores mineros artesanales para su reconversión laboral en los municipios de La Llanada, Los Andes y Barbacoas del Departamento Nariño; fortalecimiento de cadenas productivas a través de la participación en la feria agroartesanal "Nariño 2024". Se gestionó una rueda de negocios con 33 empresarios, logrando acuerdos comerciales con cadenas como Supermercados Andino y DistriLan. Este proyecto contribuyó al fortalecimiento de las cadenas productivas agrícolas y textiles de Nariño; Articulación con CEDENAR, el Ministerio de Minas y Energía, y la Cámara de Comercio para definir proyectos de transición energética. Estos proyectos están orientados a la generación de energía renovable y sostenible, y son fundamentales en la Agenda Departamental de Competitividad e Innovación (ADCI), con un impacto directo en las cadenas productivas del sector energético en Nariño. Organización de una agenda académica dentro del marco de la feria agroartesanal "Nariño 2024". Este proyecto incluyó la capacitación de 35 emprendedores en temas de valor agregado, innovación y competitividad, con el objetivo de fortalecer la capacidad de los productos agropecuarios, artesanales y textiles de la región; Se realizo la Ruta de Formalización a 70 emprendedores a través de capacitaciones y talleres en planes de negocio, búsqueda de recursos	$ 130.977.000	100%

	financieros y fortalecimiento de habilidades blandas, los cuales fueron debidamente certificados.		
461	Realización de feria agroalimentaria en el municipio de Providencia para fortalecimiento a pequeños productores de la economía popular	**$ 130.977.000**	**100%**

Elección de miembros del Comité Ejecutivo de la Comisión Regional de Competitividad e Innovación

Asistencia Técnica e Integral para la Economía Popular y Microempresas para Mejorar la Productividad Mediante los Centros de Reindustrialización Zasca

Articulación con CEDENAR, el Ministerio de Minas y Energía, y la Cámara de Comercio para definir proyectos de transición energética

Ruta de Formalización a 70 emprendedores a través de capacitaciones y talleres en planes de negocio, búsqueda de recursos financieros y fortalecimiento de habilidades blandas

Proyecto

Fortalecimiento al desarrollo de la Ciencia, Tecnología e Innovación CTeI para la transformación productiva, social, económica y ambiental del Departamento de Nariño.

Avance Presupuestal

$ 106.700.000

Metas	Acciones de impacto o hitos realizados	Valor Comprometido 2024	% Avance físico de las metas
465	Se presentaron 6 proyectos a la convocatoria bianual de MinCiencias 1. Fortalecimiento de las capacidades territoriales y consolidación de un ecosistema de innovación de vigilancia y atención primaria en salud de enfermedades infecciosas emergentes en los departamentos de Cauca, Valle del Cauca, Nariño y Chocó 2. Implementación del primer ecosistema de productividad y competitividad tecnológica empresarial, enfocado al desarrollo de proyectos relacionado con la industria 4.0 y la inteligencia artificial que garantice la convergencia regional en los departamentos de Nariño, Valle, Cauca 3. Fortalecimiento de las capacidades de los actores institucionales, Sociales, Empresariales y Académicos para contrarrestar los efectos de las violencias y construir paz en la región Pacífico (Cauca, Valle del Cauca, Nariño, Chocó) 4. TAYTA – Integración de tecnologías AgroTech 4.0 y Saberes ancestrales en cultivos agroecológicos: Implementación de acciones y estrategias para mejorar la productividad y adaptabilidad climática en productores, agricultores, campesinos, familiares, étnicos y comunitarios ACFEC del Cauca Nariño y Valle del Cauca		**100%**

	5. Aprovechamiento geotérmico en el suroccidente colombiano: Diagnostico, Diseño y Desarrollo de Estrategias Sostenibles para la implementación de proyectos piloto en la región pacífica. 6. Diseño del modelo productivo agroecológico combinado con agricultura de precisión como herramienta de Innovación y transferencia tecnológica para la conservación de la biodiversidad y aumento de la productividad en zonas cacaoteras de los departamentos de Nariño, Cauca y Valle del Cauca	
467	Dentro del eje del proyecto denominado "Generación de plataformas del ecosistema de CTeI" , aprobado por el Sistema General de Regalías del Fondo de CTeI, que se viene ejecutando en cabeza de la Universidad Cooperativa de Colombia, y en articulación con la Gobernación de Nariño, se han desarrollado acciones que dan cumplimiento al proyecto y que están orientadas a generar una plataforma del ecosistema de CTeI, dentro de este espacio se ha adelantado unas mesas de trabajo en territorio, se ha llegado a las cuatro zonas del Departamento: centro, norte, sur y pacifico que las constituyen diferentes municipios , donde se han elaborado unos diagnósticos para conocer, reconocer y construir a través de los actores participantes un avance en el modelo de gobernanza a través de unos planes de acción en CTeI, y desde estos planes de acción se construyó cinco ejes con unos programas y proyectos a una mirado 2035; a través de una estrategia denominada CUEES, el cual busca es la articulación de la empresa, estado academia y sociedad. Estos elementos se constituyen como insumos importantes para avanzar con el diseño de la política pública departamental.	**100%**
468	Se acompaño técnicamente en la formulación y estructuración del proyecto "Fortalecimiento de la infraestructura básica para el aprovechamiento y usos sostenibles de la biodiversidad que impulse la bioeconomía y el bienestar social de la población a nivel nacional", para ser presentado a las convocatorias para la CTeI del SGR - MinCiencias, con el fin de articular una red de conocimiento de cooperación nacional con diferentes instituciones mediante el fortalecimiento de infraestructura de investigación que permita generar nuevo conocimiento y se promueva el aprovechamiento sostenible, de la biodiversidad nacional en cadenas productivas y/o especies que se consideran como potencia de producción de alimentos y se promueva el bienestar social y calidad de vida en la población.	**100%**

Libertad y Orden

Gobernación de NARIÑO

TRANSFORMACION 4- SOSTENIBILIDAD AMBIENTAL Y ORDENAMIENTO TERRITORIAL

Secretaría de Ambiente y Desarrollo Sostenible

La gestión de la Secretaría de Ambiente y Desarrollo Sostenible se inscribe en el Plan de Desarrollo "**Nariño, Región País para el Mundo**", que lidera el Gobernador **Luís Alfonso Escobar Jaramillo**, de manera específica en el **Componente Estratégico de Sostenibilidad Ambiental y Ordenamiento Territorial**.

La estrategia de Sostenibilidad Ambiental y Ordenamiento Territorial en el Plan de Desarrollo para el Departamento de Nariño se centra en promover prácticas que aseguren la preservación y el uso sostenible de los recursos naturales, reconociendo la riqueza natural y la diversidad biológica de la región. Incluye la planificación territorial para garantizar un desarrollo equilibrado, respetuoso con el entorno, y busca establecer políticas que favorezcan la conservación del ambiente y la biodiversidad, asegurando así un crecimiento económico que no comprometa la salud del ecosistema a largo plazo (Plan de Desarrollo, 2024).

Para lograr esta visión, se plantean acciones integrales que promuevan la protección de ecosistemas clave, la gestión sostenible de recursos naturales y la reducción de la vulnerabilidad frente al cambio climático. Se prioriza la conservación de áreas naturales protegidas, como parques nacionales y reservas forestales, mediante la implementación de políticas y programas de manejo ambiental que involucran a las comunidades locales en labores de conservación y restauración ecológica. Asimismo, se promueve la adopción de prácticas agrícolas y forestales sostenibles, con énfasis en la agroecología y la reforestación de áreas degradadas.

La gestión de la SADS está guiada por la **Estrategia 14. Biodiversidad y Justicia Ambiental,** cuyo **objetivo** es: **conservar la diversidad biocultural en el mundo Oceánico, Litoral Pacífico, Chocó Biogeográfico, Andino y Amazónico en el Departamento de Nariño.**

La interacción de los cinco mundos del Departamento de Nariño se fundamenta en la relación de sus ecosistemas y las comunidades que permiten la generación de condiciones ambientales para albergar un alto porcentaje de la biodiversidad del país. Pese a su riqueza natural, el departamento enfrenta una serie de problemas ambientales que se constituyen en un desafío de alto impacto, y para lo cual, en el Plan de Desarrollo 2024 - 2027, se plantean los siguientes programas para atenderlos:

- ✓ Conservación de la diversidad biocultural en los cinco mundos.
- ✓ Conservación y restauración de ecosistemas estratégicos.
- ✓ Acción climática para la Paz.
- ✓ Construcción y fortalecimiento del tejido social para el cuidado del ambiente.
- ✓ Protección y bienestar animal.

A continuación, se describen los avances en el cumplimiento de las metas previstas en cada uno de los programas, indicando el número de acciones, beneficiarios y municipios, según sea el caso.

El Plan de Acción 2024 de la Secretaría de Ambiente y Desarrollo Sostenible aborda 20 metas de productos, de los 27 programadas en el cuatrienio del Plan de Desarrollo Nariño, Región para el Mundo 2024-2025. Estas metas se contemplan en los programas de: Conservación de la Diversidad Biocultural en los Cinco Mundos, Conservación y Restauración de Ecosistemas Estratégicos, Acción Climática para la Paz, Construcción del Tejido Social para el Cuidado del Ambiente, Protección y Bienestar Animal. Su seguimiento se realiza de manera periódica a través de la Secretaría de Planeación Departamental y las herramientas establecidas por la entidad.

Resultados Estratégicos

Objetivo: Conservar la diversidad biocultural en el mundo Oceánico, Litoral Pacífico, Chocó Biogeográfico, Andino y Amazónico en el Departamento de Nariño.

Este programa contempla tres (3) metas de producto, de la cuales, para la vigencia 2024 se programan dos (2), logrando resultados que superan la meta.

Metas	Acciones de Impacto o Hitos Realizados	Recursos	% Avance Físico de las Metas
448	Se realiza el seguimiento a la siembra de 25,3 ha, de especies nativas, y el aislamiento de 58,3 ha de bosques húmedos subandinos, ubicados en el Resguardo Indígena La Milagrosa, en los cabildos: Cuaiquer Viejo, La Esperanza, Alto Armada, Isipu, y Palbigualtal, en el municipio de Ricaurte, lo anterior, en el contexto del proyecto "Implementación de Acciones de Restauración Activa y Pasiva para la Regulación del Ciclo Hidrológico de Microcuencas Abastecedoras de Acueductos Rurales en el Municipio de Ricaurte, Departamento de Nariño", beneficia a 130 familias de este pueblo indígena. Acompañamiento en el proceso de formulación del proyecto BIOSUR para su financiación con el fondo GEF, cuyo objetivo es fortalecer los procesos de conservación de este importante corredor. Este proyecto pasó por el proceso de validación con las comunidades y será presentado al fondo GEF en febrero de 2025. Beneficiará a 13.000 personas (6.500 hombres y 6.500 mujeres), incluyendo comunidades étnicas de los resguardos indígenas Refugio del Sol,	$ 67.256.300	83,6%

	Gran Cumbal, Puerres y Awá, ubicados en los municipios de Ricaurte y Barbacoas, quienes también participan en la co-formulación.		
490	Se realiza el acompañamiento al proceso de declaratoria del Distrito Especial de Manejo de los Ecosistemas Secos del Patía, cuyo objetivo es elevar un área protegida de nivel departamental a nivel nacional, con una extensión aproximada de 176.563,9 hectáreas. Este proceso se orienta por tres objetivos claros de conservación, ratificados mediante diálogos sociales en territorio: mantener los remanentes de los ecosistemas secos del Patía; restaurar la conectividad estructural y funcional de estos remanentes, asegurando la conservación y optimización de sus aportes a la regulación hídrica, climática y la provisión de servicios ecosistémicos; y usar sostenibilmente la biodiversidad, integrando manejos adaptativos y prácticas culturales de las comunidades tradicionalmente asentadas en la zona. La ampliación de cobertura incluye los municipios de Policarpa, Leiva, El Rosario, El Peñol, Linares, El Tambo, San Lorenzo, Chachagüí, Cumbitara, Sotomayor, Taminango, La Florida, La Unión, Sandoná y Buesaco, en la cuenca del Río Patía, Departamento de Nariño, además de siete municipios del Departamento del Cauca. La Secretaría de Ambiente y Desarrollo Sostenible, en articulación con Parques Nacionales de Colombia, La Corporación Regional de Nariño CORPONARIÑO, WWF, Colombia, y los delegados de las comunidades étnicas, y organizaciones comunitarias, llevan a cabo la implementación del Sistema Departamental de Áreas Protegidas (SIDAP) del Departamento de Nariño, establecido mediante la Ordenanza No. 029 de 2018. Este sistema articula a actores sociales, institucionales y comunitarios en la gestión integral de la biodiversidad, promoviendo políticas, planes y proyectos orientados a su conservación y uso sostenible. En este contexto, para el año 2024 se elaboró el Plan Estratégico del SIDAP, un documento que impulsa procesos participativos y holísticos, integrando la sostenibilidad ambiental con el desarrollo social y económico. Este plan estratégico destaca la biodiversidad como pilar fundamental del bienestar humano y la competitividad del departamento, estableciendo un horizonte temporal de acción de 2025 a 2040.	$ 67.256.300	100%

Programa “Conservación de la Diversidad Biocultural en los Cinco (5) Mundos”

Recuperación de Ecosistemas-Conectividad Biocultural

Restauración activa y pasiva en el Resguardo Indígena La Milagrosa

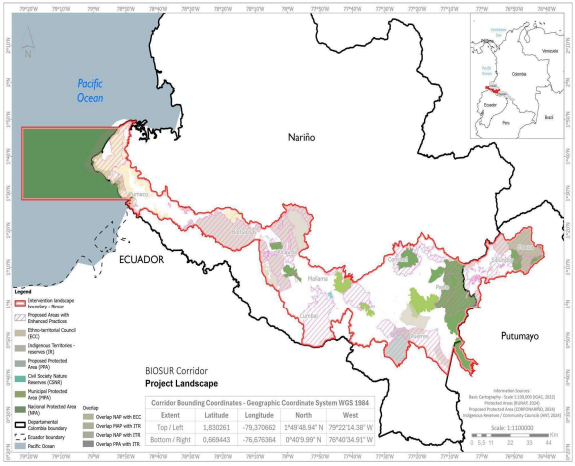

Área de intervención del Proyecto GEF BioSur: Corredor de Conectividad Ecológica y Cultural Pazcífico-Andino-Amazónico (Fuente: PNUD).

Conservación de la biodiversidad - Áreas Protegidas - Otras Medidas de Conservación (OMEC)

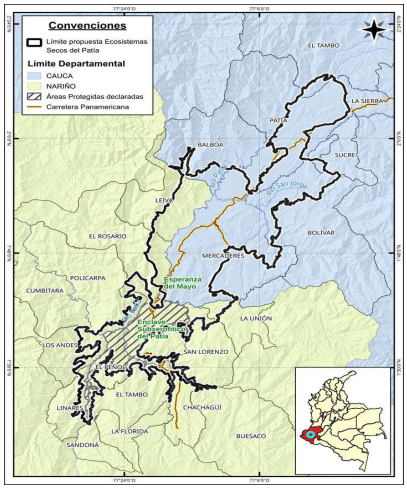

Área propuesta declaratoria Ecosistemas Secos del Patía (Fuente: PNN).

Reunión Asamblea General SIDAP Nariño

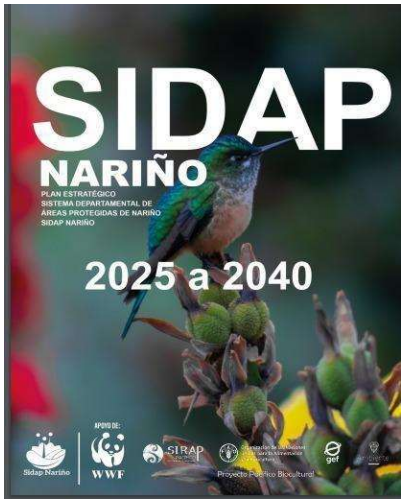

Imagen: Portada Documento Plan Estratégico SIDAP Nariño 2025 a 2040.

Programa Conservación y Restauración de Ecosistemas Estratégicos

Objetivo: Restaurar y conservar ecosistemas estratégicos para el sostenimiento de los servicios ecosistémicos en el Departamento de Nariño.

Metas	Acciones de Impacto o Hitos Realizados	Recursos	% Avance Físico de las Metas
495	Para la vigencia 2024 se contempló la adquisición y el manejo de 300 hectáreas de predios adquiridos por el Departamento de Nariño con fines de conservación y restauración, avanzando en acciones que contribuyen al **aislamiento de 19 predios los cuales cubren 1.200 hectáreas** de reservas en los municipios de: **El Tambo, Buesaco, Pasto, Tangua, Leiva y Potosí**. Estas acciones se realizan en el marco del contrato GN 3283-2023, cuya ejecución inició en el año 2024.	**$ 72.063.928**	**100%**
497	Para la vigencia 2024 en el Plan de Desarrollo, se contempló la conservación de 600 hectáreas mediante mecanismos PSA, logrando la suscripción de 1.720 acuerdos, contribuyendo a **la conservación de 1.802,3** hectáreas de ecosistemas estratégicos, en los municipios de: Arboleda, Belén, Buesaco, Consacá, El Contadero, Córdoba, Cumbal, Cumbitara, El Rosario, El Tablón de Gómez, El Tambo, Funes, Guachucal, Guaitarilla, Gualmatán, La Llanada, Leiva, Los Andes, Ospina, Potosí, Policarpa, Puerres, Santacruz de Guachavés, y Yacuanquer; beneficiando **a 2.816 familias**, de las cuales 1.555 corresponden a comunidades étnicas de los **Resguardos Indígenas de**: **Yaramal**, en el municipio de Ipiales, Resguardo de **Males**, en el municipio de Córdoba, Resguardos de **Túquerres**, Resguardo de **Mueses** en el municipio de Potosí, Resguardo de **Cumbal, Guachucal y Santa Cruz de Guachavés**.	**$ 84.093.232**	**100%**
498	La Región Hídrica del Valle de Atriz (RHVA) es una zona del Departamento de Nariño, Colombia, que comprende 12 municipios que comparten cuencas hídricas. Esta zona es un corredor estratégico que conecta los Andes, el Pacífico y el Amazonas, en este contexto, La Secretaría de Ambiente y Desarrollo Sostenible, apoya la formulación del proyecto para la **Región Hídrica del Valle de Atriz**, para la financiación de EUROCLIMA en fase 2, y que beneficiará a los municipios de: **Pasto, Tangua, Yacuanquer, La Florida, Nariño, Consacá, Sandoná, Buesaco, El Tambo, Funes, y Chachagüí**.	**$ 0**	**100%**
499	El **mundo Amazónico** del Departamento de Nariño, cubre los municipios de: Pasto, Tangua, Ipiales, Funes, Puerres y Potosí; caracterizado por su belleza paisajística asociada a los bosques andinos, páramos y humedales. Contrarrestar la deforestación en la Amazonía se constituye en una apuesta en el marco del cumplimiento de la Sentencia 4360 de 2018. En este sentido, en el plan de desarrollo se contempló para esta vigencia la implementación de **acciones de restauración** en 100 hectáreas, de las cuales **se logró avanzar 140 hectáreas** con la ejecución del Proyecto "Restauración Ecológica Cuenca del Río Bobo a través de procesos de Reforestación e Implementación de Estufas Eficientes en la Microcuenca la Magdalena Municipios de Tangua y Yacuanquer Departamento de Nariño", con la ejecución del contrato GN 3416 - 2023 en el año 2024.	**$ 36.335.920**	**100%**
500	La Secretaría de Ambiente y Desarrollo Sostenible **apoyó el seguimiento de un proyecto binacional Carchi- Guáitara - Mira-Mataje, financiado con recursos del fondo GEF**, y ejecutado con el fondo GEF por el Programa de Naciones Unidas PNUD. Con este proyecto se tiene como objeto el estudio de viabilidad de aprovechamiento de un acuífero en el municipio de Ipiales, y la consultoría para la generación de un modelo de producción más limpia en las industrias lácteas y lavaderos del municipio de Cumbal, con lo cual se busca reducir cargas contaminantes del río Blanco, fuente de agua que abastece el municipio de Ipiales.	**$ 0**	**100%**

3.2.1 Adquisición y Mantenimiento de predios. Meta 495

Predios restaurados

3.2.2 Incentivos a la Conservación - Meta 497

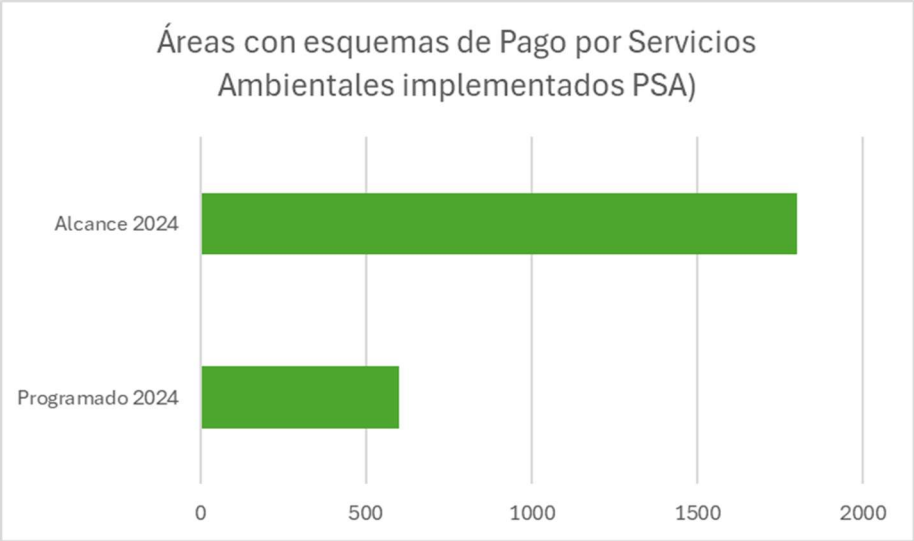

HITO: **Suscripción y pago de 1716 acuerdos de pagos por servicios ambientales para la restauración y conservación**

HITO: **Suscripción de cuatro (4) acuerdos de pagos por servicios ambientales con enfoque diferencial indígena que beneficia a 4 comunidades**

Es de anotar que las actividades de restauración y conservación implementadas tienen incidencia directa y relevante sobre once (**11),** de las veinte (20) cuencas del Departamento de Nariño.

Cuencas Beneficiadas por los Proyectos Ejecutados por la SADS

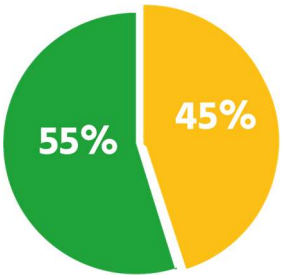

Cuencas beneficiadas proyectados SADS

Cuencas sin incidencia

Total Cuencas Dpto Nariño	20
Total Cuencas Dpto Nariño	x11
% Cuencas Beneficiadas con Proyectos SADS	55

Cuencas beneficiadas por los proyectos de la Secretaría de Ambiente y Desarrollo Sostenible (Elaboración propia).

Firma de acuerdos por conservación

Restauración y reducción de la deforestación incluyendo La Amazonía – Meta 499

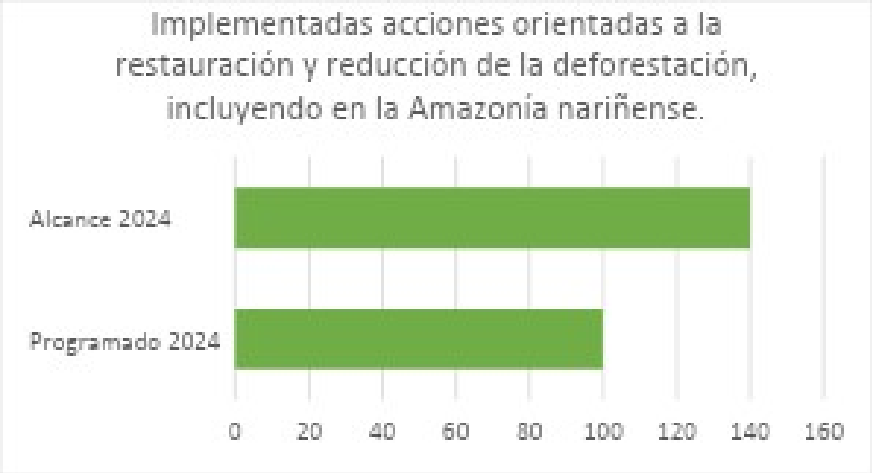

Predios de restauración ecológica

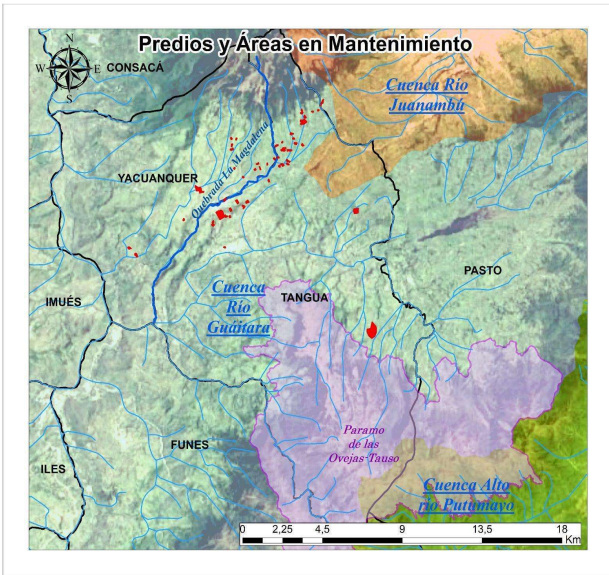

Áreas de Restauración Ecológica Cuenca del Río Bobo

Gestión Ambiental Transfronteriza. - Meta 500

Reuniones proyecto de cuencas binacionales

Programa Acción Climática para la Paz

Objetivo: Implementar medidas de adaptación, mitigación y resiliencia frente al cambio climático para transitar hacia la Paz con la Naturaleza.

Metas	Acciones de Impacto o Hitos Realizados	Recursos	% Avance Físico de las Metas
502	Para la vigencia 2024, se contempló la elaboración de documentos técnicos para la gestión del cambio climático y un desarrollo bajo en carbono y resiliente al clima, con el desarrollo de estrategias sostenibles y cumplimiento del Plan de Gestión Integral de Cambio Climático - PIGCCT para la reducción de emisión de Gases Efecto Invernadero y contrarrestar la deforestación, mediante la formulación de proyectos agroforestales, forestales, dendroenergéticos, agroecológicos e implementación de planes de adaptación con enfoque diferencial. Durante la vigencia 2024, se elaboran dos (2) proyectos, uno para la implementación de 72 hectáreas de sistemas silvopastoriles en la cuenca lechera de Nariño y la implementación de 30 chagras en cumplimiento de la Sentencia 4360, las mismas que contarán con el proceso de fortalecimiento de capacidades a través de procesos de capacitación y rescate de conocimientos tradicionales para garantizar seguridad alimentaria y promoción de prácticas propias en la gastronomía.	**$ 43.304.400**	**100%**

	Otra propuesta, orientada al **fortalecimiento de 10 viveros comunitarios** con cobertura en el corredor BIOSUR y la Amazonía Nariñense, para la producción de 25.000 plántulas de especies autóctonas para la restauración de ecosistemas degradados.		
503	Durante la vigencia 2024, se contempló la construcción de 20 estufas ecoeficientes, de las cuales **se construyeron 115** en los municipios de **Yacuanquer y Tangua**, en el marco del proyecto: "Restauración Ecológica Cuenca del Río Bobo a través de procesos de reforestación e implementación de estufas eficientes en la Microcuenca la Magdalena municipios de Tangua y Yacuanquer Departamento de Nariño".	**$ 48.060.000**	**100%**
506	Con el fin de adelantar acciones orientadas a educación y el fortalecimiento de campañas de difusión en gestión del cambio climático para un desarrollo bajo en carbono y resiliente al clima, para la vigencia 2024, se contempló la capacitación a 100 personas, **logrando capacitar a 350 personas entre indígenas, afrodescendientes, campesinos, jóvenes, sector privado, e institucional**, a través de la gestión del **Simposio Internacional de Mercados Bonos de Carbono**, realizado en la ciudad de Pasto, y el cual contó con amplia participación. Con este simposio se logró fortalecer el conocimiento en el cambio climático y se resolvieron inquietudes respecto a la formulación de proyectos de mercado de bonos de carbono, resaltando la importancia del proceso de la consulta previa en los territorios Indígenas y afrodescendientes en la formulación de este tipo de proyectos y el fortalecimiento de capacidades en los territorios. Por otra parte, la Secretaría de Ambiente y Desarrollo Sostenible, lideró actividades preparatorias previas a la COP16 en el que se abordaron temas sobre biodiversidad, para lo cual se realizaron jornadas de capacitación durante los meses de mayo y agosto, contando con la **participación de 150 personas entre jóvenes, indígenas, afrodescendientes, campesinos, sector privado y público**, logrando la contextualización de la importancia de la COP 16 y los temas de Biodiversidad y Cambio Climático, y sus efectos en las situaciones vivenciales en el territorio.	**$ 98.329.880**	**100%**

Reducción de Emisiones. Meta 502

Proyecto "Sistemas Silvopastoriles en la Cuenca Lechera de Nariño"

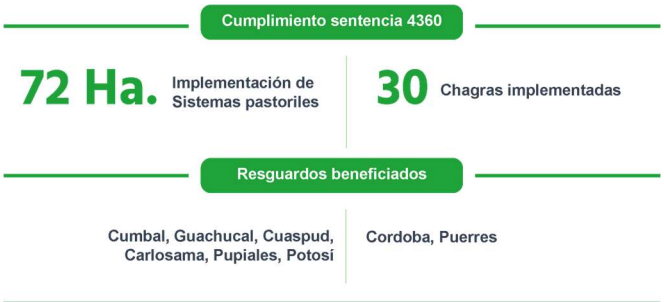

Proyecto para el Fortalecimiento de 10 Viveros Comunitarios

Cobertura en el **corredor BIO SUR** y la **Amazonía Nariñense**

Producción de **25.000 plántulas** de especies **autóctonas** para la restauración de **ecosistemas degradados**

Estufas Ecoeficientes Meta 503

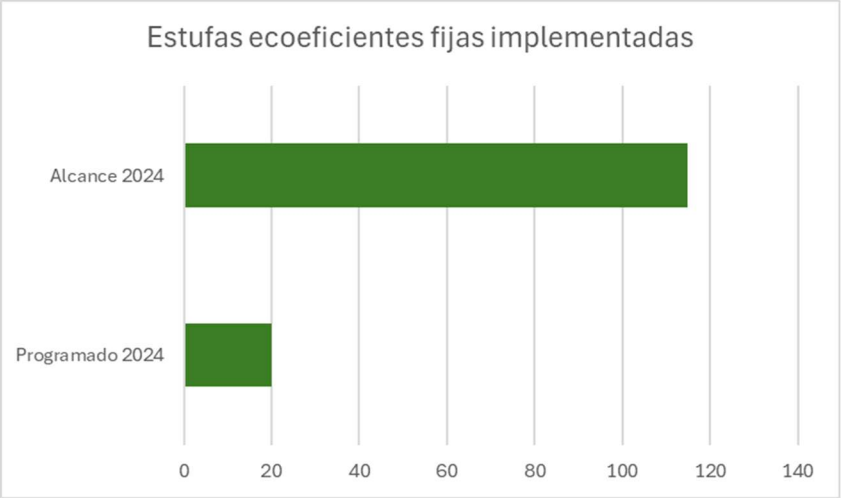

Construcción de Estufas Ecoeficientes Yacuanquer - Tangua

Meta inicial	Construcción de 20 estufas ecoeficientes
Meta alcanzada	115 estufas ecoeficientes

Estufas Ecoeficientes Construidas

Tangua	93
Yacuanquer	22
TOTAL:	115

Beneficiaria de Estufas Ecoeficientes y Mapa de Tangua, y Yacuanquer

Capacitación en Gestión del Cambio Climático Meta 506

HITO: **Realización del Simposio internacional sobre mercados de carbono, el cual tuvo un aporte efectivo en el fortalecimiento de las capacidades de las comunidades en relación con los mercados de carbono**

Participantes del Simposio Internacional sobre Mercados de Carbono

Libertad y Orden

Gobernación de NARIÑO

Simposio internacional y taller "Mercados de Carbono en el Departamento de Nariño: Oportunidades, Retos y Salvaguardas”

Meta inicial	**Capacitar a 100 personas**
Meta alcanzada	**Capacitación a 350 personas**
Grupos participantes	Indígenas, afrodescendientes, campesinos, jóvenes, instituciones. Lugar de realización simposio Pasto Nariño

Objetivo del Simposio

Facilitar un espacio de análisis, diálogo y aprendizaje sobre el marco normativo, las experiencias internacionales y los retos de los mercados de carbono, con el fin de desarrollar lineamientos que permitan a las comunidades afrodescendientes, indígenas y campesinas tomar decisiones informadas y negociar de manera justa en proyectos REDD+.

Encuentros Pre - COP

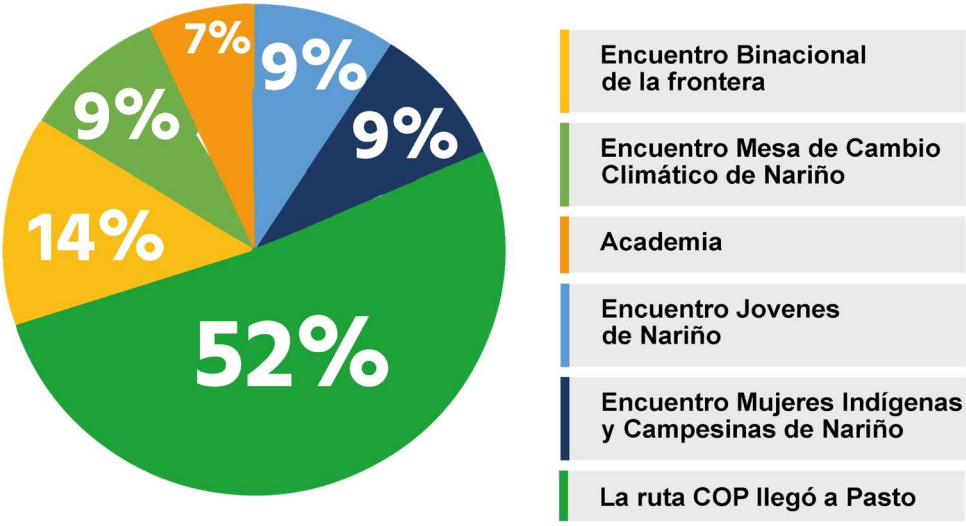

Programa Construcción y Fortalecimiento del Tejido Social para el Cuidado del Ambiente

Objetivo: Generar y fortalecer una cultura ambiental para el uso y conservación de la oferta natural del Departamento de Nariño.

Metas	Acciones de Impacto o Hitos Realizados	Recursos	% Avance Físico de las Metas
507	Por primera vez en la historia, el Departamento de Nariño actúa como observador en el Convenio de Diversidad Biológica y participa en la COP 16 en Cali. A su vez, se trae la COP16 al departamento, a través de la visita de delegados del Jardín Botánico de Nueva York. Este tema marca un antes y un después en el relacionamiento del Departamento de Nariño con los escenarios internacionales tanto de definición de políticas, como las oportunidades de establecer alianzas con los fondos de financiación para la conservación de la diversidad biológica y la acción climática. Se recibe la visita de delegados del Jardín Botánico de Nueva York con el fin de mostrar la potencialidad del departamento para la conservación de la diversidad biológica y su utilización sostenible. Para la preparación de la participación, con el liderazgo del Gobernador y la Secretaría de Ambiente y Desarrollo Sostenible, se hizo un ejercicio de planeación de la participación del Departamento en la COP, así como en los espacios previos y paralelos. Se conformó un comité interinstitucional para que la participación de los diferentes sectores se haga de manera coordinada y articulada. Asimismo, se hizo un trabajo articulado con la Vicepresidencia y la RAP Pacífico, lo cual permitió potenciar la participación del departamento. Igualmente se coordinó con la Federación Nacional de Departamentos - FND para la realización de actividades PreCOP y otras paralelas a la COP. Se coordinó con el Ministerio de Ambiente, para el acompañamiento a varias de las actividades PreCOP en el departamento De este proceso resaltamos los siguientes **logros**: ● Se logró la firma de varios memorandos de entendimiento y pactos enfocados en acciones efectivas para la conservación de la diversidad biológica y la acción climática en el departamento de Nariño, así como para el fortalecimiento económico de las comunidades. ● Nariño fue el departamento que realizó el **mayor número de reuniones Pre-COP**, para escuchar la voz de los diferentes sectores comunitarios, institucionales, académicos y del sector privado. ● Se logró el posicionamiento y fortalecimiento de **12 economías populares.** ● Se realizaron **3 eventos paralelos en la Zona Azul**, sobre acción climática, turismo de naturaleza y ordenamiento alrededor del agua.	**$ 279.559.831**	**100%**

	• De igual manera en la **Zona Verde**, se contó con un **stand**, el cual fue visitado por al menos **cinco mil (5.000) personas.** • Se **promocionó a "Nariño**, Región País para el Mundo" como destino para el turismo sostenible por excelencia. Se realizó **cuatro (4) capacitaciones en instituciones educativas** de los municipios de: **La Florida, Ipiales, y Cuaspud Carlosama**, abordando temáticas relacionadas con educación ambiental y fortalecimiento de las acciones de mitigación de la contaminación generada por los plásticos de un solo uso de acuerdo con normatividad ambiental vigente. Con estas acciones se benefician 100 niños y niñas de instituciones educativas, 15 familias de los municipios de Guaitarilla, Córdoba, Sapuyes, La Cruz, Cumbal, Pasto, Buesaco, El Tablón de Gómez, Tumaco, Consacá y Cuaspud Carlosama, así como 200 indígenas, afrodescendientes y campesinos que habitan en territorios y ecosistemas estratégicos. Implementada una estrategia de medios orientada a **fortalecer la cultura ambiental** en el Departamento de Nariño, a través de la publicación de **151 piezas gráficas, 24 videos y reels, 42 cubrimientos de eventos ambientales en redes sociales**, logrando un **cubrimiento de 9076 cuentas y 10.000 personas alcanzadas**. En el programa de Cambio Climático, se gestionó el primer Simposio Internacional sobre Mercados de Carbono, el cual contó con la participación de 200 personas.		
508	El Departamento de Nariño, enfrenta un reto importante frente al manejo de los residuos sólidos con la generación de 23.013.25 Toneladas, de las cuales, en su mayoría se depositan en el Relleno Antanas de la ciudad de Pasto, y otros en los márgenes de los ríos, quebradas y el mar, afectando ecosistemas, vida acuática y marina. En este sentido, durante la presente vigencia, la Secretaría de Ambiente tuvo como meta el apoyo a la implementación de estrategias de gestión integral de residuos sólidos con entidades territoriales y resguardos indígenas con enfoque étnico, de género y generacional, con el proceso de formulación y **gestión de un proyecto piloto para el manejo de residuos sólidos en la Cuenca del Río Mayo**, con la cual se busca generar procesos de transformación de residuos sólidos. De igual manera, **con la recolección de más de 46 toneladas de plástico se transformaron seis (6) ecoparques** los cuales se entregaron a Instituciones Educativas de Nariño, avanzando hacia un Nariño más limpio y sostenible.	$ 0	100%
509	La recuperación de la biodiversidad en los territorios parte de la recuperación del conocimiento tradicional, y en éste sentido para la vigencia 2024, se contempló la presentación de dos proyectos de protección y recuperación del conocimiento tradicional asociado a la biodiversidad, logrando la **formulación del proyecto: "Escuela de Formación en Prevención del Riesgo Ambiental con Enfoque Diferencial para Promover el Cuidado y la Conservación de los Territorios"** el cual tiene por objeto beneficiar a cien (100) personas integrantes de las comunidades étnicas de Resguardos Indígenas: Turbio y Bacao, Sanquianguita, Santa Rosa, San Francisco, La Floresta, El Charco, Morrito, Maíz Blanco, Quebrada Grande, San Juan Pompón, San Agustín La Floresta, en los municipios de Olaya Herrera, El Charco, Santa Bárbara de Iscuandé, La Tola y Tumaco.	$ 7.450.000	100%

	Se logró el **fortalecimiento de capacidades de 26 jóvenes indígenas de los Pueblos Pastos y Awá**, en el **Diplomado de Economía Forestal Sostenible y Forestería Comunitaria**, financiado por la Gobernación e implementado por la Universidad de Nariño. Los y las jóvenes diseñaron proyectos para gestionar la financiación e implementar en sus comunidades.	
510	Inició la revisión Ambiental Inicial de los cuatro programas que maneja el Sistema de Gestión Ambiental SGA, igualmente se avanzó en la realización de capacitaciones en cada una de las oficinas de la Gobernación de Nariño, en relación con el uso eficiente de agua, energía, cero papel y gestión de residuos sólidos	$ 0

Participación en la COP 16 -507

HITO: **Por primera vez en la historia, el Departamento de Nariño actúa como observador en el Convenio de Diversidad Biológica y participa en la COP 16 en Cali. A su vez, se trae la COP16 al departamento, a través de la visita de delegados del Jardín Botánico de Nueva York**

Proyectos de Protección y Recuperación del Conocimiento Tradicional Asociado a la Biodiversidad - Meta 509

Diplomado en Economía Forestal Sostenible

Participantes del Diplomado sobre Economía Forestal Sostenible y Forestería Comunitaria

Programa de Protección y Bienestar Animal

Objetivo: Implementar acciones de la Política Pública de Protección y Bienestar Animal, para promover una cultura alrededor del respeto, protección, solidaridad y garantía de la vida digna de los animales del Departamento de Nariño.

Metas	Acciones de Impacto o Hitos Realizados	Recursos	% Avance Físico de las Metas
511	Para la vigencia 2024, se tuvo como objetivo el fortalecimiento del acceso a servicios médicos veterinarios de urgencias, emergencias y esterilización para los animales en estado de vulnerabilidad y víctimas de maltrato animal, a través de la atención de al menos 1.316 animales con servicios médicos veterinarios, logrando la **atención de 1.852 animales**, a través de **13 jornadas de esterilización** en los municipios de: **Nariño, Cumbal, Funes, Pasto, Ipiales, Buesaco, San Pablo, Túquerres, Tangua**, lo anterior en cumplimiento de la convocatoria realizada por la Secretaría en estos municipios.	$ 56.754.940	100%

512	Se contempló el desarrollo de estrategias orientadas a fortalecer la gobernanza para la protección y bienestar animal; logrando la **conformación de la Red de Guardianas por la Protección y Bienestar Animal (REGPYBA)**, para lo cual se realizó la convocatoria a través de redes sociales, donde se buscó establecer un primer mapeo de las organizaciones, fundaciones, asociaciones y activistas independientes que desarrollan actividades de protección y bienestar animal en el departamento de Nariño, con lo cual posteriormente se realizó la invitación a las personas inscritas a la primera mesa de trabajo, para la elaboración participativa de los objetivos, tareas y retos de acuerdo a la perspectiva y trabajo que realizan las organizaciones, esto para poder dar pie a la creación y establecer esta red en el departamento. **De este proceso se benefician 78 personas activistas** de los programas de protección y bienestar animal de los municipios de: **Pasto, Nariño, Ipiales, Túquerres, Guachucal, San Pablo, La Unión, Providencia, Sapuyes, Buesaco, Cumbal, Tumaco y El Charco**.	$ 28.377.470	100%
514	Se gestiona la construcción y/o adecuación de un centro de atención médico-veterinaria para animales silvestres. En este marco, la Secretaría de Ambiente y Desarrollo Sostenible cuenta con los estudios y diseños para la edificación del Centro de Atención y Valoración de Animales Silvestres (CAV) en el departamento de Nariño.	$ 2.877.470	

Acceso a Servicios Médicos Veterinarios - Meta 511

HITO: **Fortalecido Programa de Esterilizaciones de Perros y Gatos en estado de Vulnerabilidad y de Calle, con la articulación de organizaciones y fundaciones activistas de protección y bienestar animal y apoyo de las administraciones municipales.**

Meta Plan de Desarrollo 512:	
Fortalecido el acceso a servicios médicos veterinarios de urgencias, emergencias y esterilización para los animales en estado de vulnerabilidad y víctimas de maltrato animal.	
Meta 2024	**Resultado 2024**
1.316	**1.852**
13 municipios visitados	

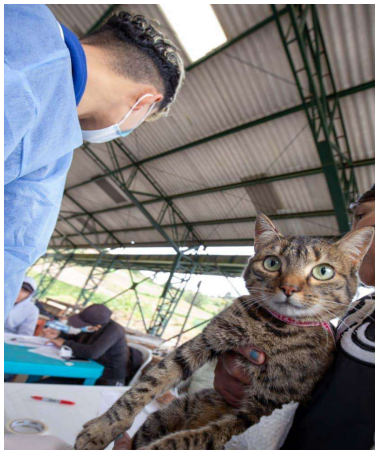
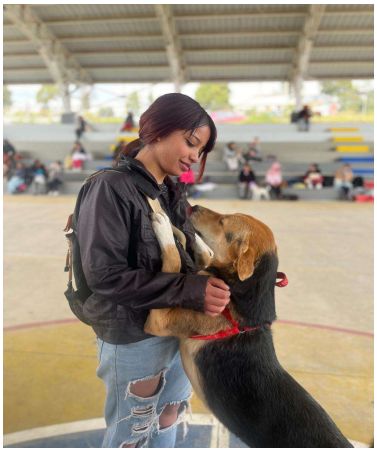

Jornadas de esterilización en diferentes municipios

Articulación con 8 Organizaciones y Fundaciones de la Sociedad Civil y Administraciones Municipales.

Red de Guardianas por la Protección y Bienestar Animal de Nariño (REGPYBA) - Meta 512

HITO: **La Red de Guardianas por la Protección y Bienestar Animal (REGABA) constituye un avance en la participación de las mujeres en la gobernanza de las acciones en beneficio de los animales**

Meta Plan de Desarrollo *513:*	
Desarrollo de estrategias orientadas a fortalecer la gobernanza para la protección y bienestar animal en cumplimiento a la política pública respectiva, incluyendo el fortalecimiento de una red de mujeres en pro de la protección y bienestar animal.	
Meta 2024	**Resultado 2024**
1	**1**
78 mujeres inscritas de 13 municipios	

RegPyba
Red de Guardianas por la Protección y Bienestar Animal de Nariño

Reunión de la Red de Guardianas

Primera Mesa de Diagnóstico para la Conformación de la REGPYBA.

3.5.3 Infraestructura para la Protección y Bienestar Animal - Meta 514

HITO: **A la fecha se cuenta con los estudios y diseños en fase III para la construcción del primer Centro Atención y Valoración de Animales Silvestre.**

Meta Plan de Desarrollo *514:*	
Apoyo en la gestión para la adecuación y/o construcción de centros de atención médico veterinaria para animales domésticos y silvestres.	
Meta 2024	**Resultado 2024**
1	**1**
Estudios y Diseños Realizados del CAV	

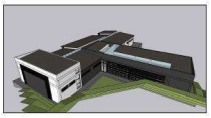

Representación Gráfica del Diseño Arquitectónico establecida en el CAV.

El Centro de Atención y Valoración de Animales Silvestre contempla ser un centro con áreas especializadas para la atención médico veterinaria y rehabilitación de los animales silvestres que son víctimas de tráfico ilegal, tenencia ilegal, rescates y animales heridos

4. Gestión de Recursos Financieros

Desde la SADS se ha hecho la gestión con diferentes fuentes de financiación, con el fin de lograr la obtención de los recursos necesarios para apoyar el cumplimiento de las metas del plan de desarrollo.

Para este fin se han presentado proyectos en las diferentes convocatorias del Sistema General de Regalías de la Nación, tales como:

No.	Nombre del Proyecto	Municipios	Valor solicitado
1	Restauración de áreas ambientales estratégicas y gestión ambiental en los municipios de El Charco y La Tola del Departamento de Nariño.	El Charco, La Tola	$ 21.547.550.000
2	Desarrollo de estrategias para la restauración, administración y manejo de la subcuenca hidrográfica del Río Blanco en el suroccidente del departamento de Nariño.	Cumbal, Carlosama, Aldana, Ipiales	$ 15.381.840.737

3	Implementación de estrategias de conservación en áreas ambientales estratégicas de la Subzona Hidrográfica Río Juanambú, zona de influencia de la Ecorregión Macizo Colombiano – Departamento de Nariño.	Albán, Chachagüí, El Peñol, San Lorenzo, Taminango	$ 31.815.550.265

De los anteriores, **el número 3 ha tenido una gestión efectiva** ya que se encuentra en la lista de elegibles para financiación. Respecto del primero y el segundo, se adelanta la gestión con otras fuentes.

Por otra parte, se realizó la gestión con el PNUD para la realización del Simposio Internacional sobre Mercados de Carbono, el cual se llevó a cabo a principios del año 2024, con una financiación de **$57.712.501**.

Finalmente, como uno de los resultados de la participación en la COP16 se estableció una alianza con ***Andes Amazon Fund***, quien visitó el departamento de Nariño el mes de noviembre y adquirió el compromiso de **financiar la conformación de 4 áreas protegidas** en el cuatrienio.

Procesos contractuales en curso

Metas	Objeto Contractual	Disponibilidad Presupuestal
503	Radicado DAC 18/11/2024: Convenio Interadministrativo "Aunar esfuerzos técnicos, administrativos y financieros entre el Departamento de Nariño y el municipio de Samaniego para implementar alternativas de mitigación al Cambio Climático por medio del establecimiento de huertos leñeros y estufas ecoeficientes en el municipio de Samaniego."	CDP No.2024110084 Valor $170.200.000
502	Radicado DAC 18/11/2024: Convenio de Asociación "Aunar esfuerzos técnicos, administrativos y financieros, entre el Departamento de Nariño y la Fundación Impulso Verde Kuaspue para implementar sistemas de producción sostenibles orientados a contrarrestar la deforestación en Resguardos Indígenas de los municipios de: Cumbal, Guachucal, Cuaspud Carlosama, Pupiales, Potosí, Córdoba, y Puerres."	CDP No.2024110175 Valor $226.000.000 CDP No.2024110155 Valor $140.000.000
497- 491	Convenio de Cooperación Internacional "Aunar esfuerzos técnicos, administrativos y financieros entre el Departamento de Nariño y el Programa de las Naciones Unidas para el Desarrollo (PNUD), para el diseño de acciones orientadas a la restauración en los mundos: Litoral Pacífico, Chocó Biogeográfico, Andino y Amazónico."	CDP No. 2024110174 Valor $156.155.000 CDP No. 2024110178 Valor $529.883.477

Ejecución financiera.

La Secretaría de Ambiente y Desarrollo Sostenible, para la vigencia 2024, apropió $4.501.309,734.

Por otra parte, se adelanta la ejecución de proyectos por el valor de $ 11.340.000.000 contratados en la vigencia 2023, con los cuales se logra un avance en el cumplimiento de metas con un 82,7%.

Subsecretaría de Asistencia Técnica – Secretaría de Planeación Departamental

Proyecto	**Ordenamiento territorial con justicia ambiental**
Avance Presupuestal	**$ 383.141.160**

Metas	Acciones de impacto o hitos realizados	Valor Comprometido 2024	% Avance físico de las metas
515	El ordenamiento territorial en Nariño prioriza la conservación ambiental, el uso sostenible del suelo y la gestión de riesgos. Los POT y el catastro multipropósito son herramientas clave para una planificación integral y equilibrada. Logros principales: Asistencia técnica: 64 entidades territoriales y 3 esquemas asociativos recibieron apoyo técnico en ordenamiento territorial y catastro multipropósito. Convenios interinstitucionales: Un convenio con la ESAP fortaleció la formación y el acompañamiento técnico a municipios. En colaboración con el Ministerio de Vivienda, se entregaron cartografías a escala 1:25.000 e insumos de modelo de ocupación para planificación. Articulación institucional: Fondo Paz intervino en 10 municipios, y la ANT financió EOT en tres municipios (Mosquera, La Tola y Ricaurte), con asistencia técnica de la SAT. Capacitación: El taller “Ordenando desde el territorio” destacó por su alcance e impacto en los municipios participantes. Estas acciones consolidan una estrategia integral para fortalecer los procesos de ordenamiento territorial en Nariño, proyectando la entrega de 35 paquetes territoriales a corto plazo.	$ 285.142.980	100%
516	La formulación de la Estructura Ecológica Principal (EEP) para la subregión de Abades integrada por los municipios de: Samaniego Santacruz Providencia Ha sido un proceso integral que combina análisis técnico, consulta especializada y diseño metodológico, enfocado en la sostenibilidad y la planificación estratégica del territorio.	$ 40.707.240	100%

518	El fortalecimiento del Observatorio de Ordenamiento Territorial de Nariño ha integrado tecnología avanzada, articulación institucional y actualización técnica. Entre los logros destacan: Recepción del dron Wingtra: Verificación operativa y prácticas de sobrevuelo para licenciamiento oficial de pilotos, optimizando su uso en análisis y planificación territorial. Actualización geoespacial: Ampliación de la base de datos del observatorio y generación de 130 mapas temáticos de todo el departamento. Transparencia: Solicitud para habilitar el sitio web del observatorio, promoviendo el acceso público y la participación ciudadana. Gestión tecnológica: Diagnóstico y estudio de mercado para actualizar las 12 licencias de software disponibles, asegurando eficiencia en su uso. Articulación institucional: Mesas técnicas con Gestión del Riesgo, Secretaría de Ambiente y Agricultura para fortalecer el monitoreo ambiental y el desarrollo rural.	$ 57.290.940	30%

Municipios asistidos técnicamente en los diferentes nodos

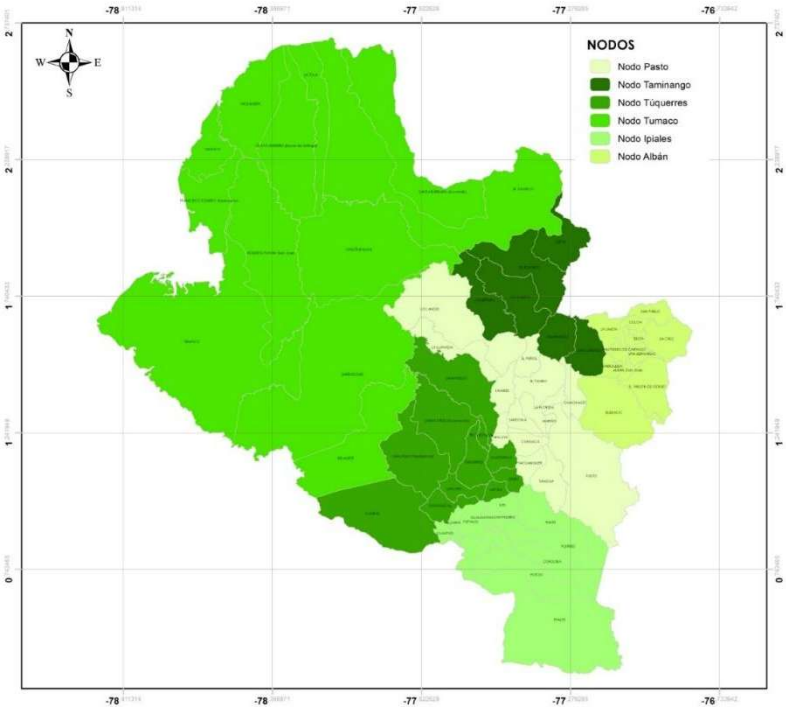

El diseño del taller fue participativo y práctico, incorporando dinámicas grupales, análisis de casos y sesiones de discusión enfocadas en las particularidades de cada región. En cada nodo, se trabajó de manera colaborativa para identificar el estado actual de los procesos de ordenamiento territorial y las necesidades específicas de asistencia técnica en los municipios.

Por otro lado, se tiene la formulación de la Estructura Ecológica Principal (EEP) para la subregión de Abades integrada por los municipios de Samaniego, Santacruz y Providencia.

Estructura Ecológica Principal (EEP)

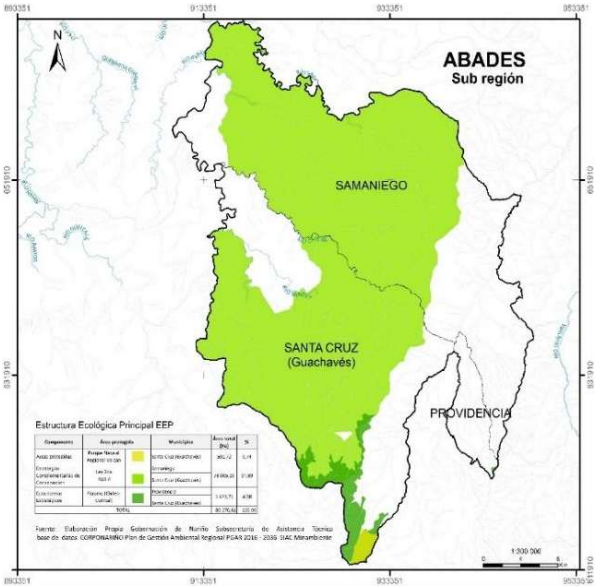

Dirección Administrativa de Gestión de Riesgo de Desastres

Cumplimiento de metas Plan de Desarrollo 2024

Proyecto

Adecuación fortalecimiento del conocimiento del riesgo para la apropiación de los escenarios de riesgo de desastres en la vigencia 2024, Departamento de Nariño.

Avance Presupuestal

$ 163.200.000

Metas	Acciones de impacto o hitos realizados	Recursos	% Avance físico de las metas
520	En el marco de la gestión del riesgo se culminó con la revisión técnica del componente de caracterización de amenazas, vulnerabilidad y riesgo, garantizando la viabilidad de ocho proyectos estratégicos en el Departamento de Nariño. Esta acción representa un paso significativo en la gestión del riesgo y el desarrollo territorial sostenible, impactando directamente a 102.142 habitantes de los municipios beneficiarios. Entre los proyectos destacados se encuentran: 1) Mejoramiento en placa huella de la vía: cruce ruta 250b - Institución Educativa Juan Pablo Segundo Sede Primaria - vereda Yunguillo, en el municipio de Nariño, Departamento de Nariño. 2) Construcción de muro de contención en el Centro Educativo el Guabo y construcción de muro de contención en el Centro Educativo Ususquer, Municipio de Mallama - Departamento de Nariño. 3) Construcción puente vehicular sobre el Río Boquerón, en la vía que conduce desde el corregimiento de San Juan de Ipiales, al municipio de El Contadero, en la declaratoria de calamidad pública en el municipio de El Contadero, Nariño. 4) Construcción muro de protección, para mitigar el riesgo de las viviendas aledañas a la quebrada Bateros, casco urbano del municipio de San Pablo, Departamento de Nariño. 5) Construcción de muros de contención para el estadio municipal y la plaza de mercado en el municipio de Tangua, Nariño. 6) Construcción de box coulvert para la canalización de la quebrada que atraviesa el chazodromo municipal en el municipio de Túquerres Departamento de Nariño. 7) Rehabilitación de la vía de evacuación a los albergues de Bellavista en la zona de amenaza volcánica alta del municipio de la Florida, Departamento de Nariño. 8) Reubicación de la calle primera del caso urbano del municipio de Ancuya afectado por movimiento en masa traslacional.	**$ 25.800.000**	**267%**

521	Se llevaron a cabo **33 visitas técnicas de caracterización preliminar de escenarios de riesgo y evaluación de daños** en 24 municipios del Departamento de Nariño, fortaleciendo la planificación y gestión del riesgo de desastres en el territorio. Gracias a estas acciones, más de 20,000 habitantes de 22 municipios fueron beneficiados directamente. Municipios de Puerres, Francisco Pizarro, Arboleda, Túquerres, Pasto, San Lorenzo, Sandoná, Albán, El Tambo, El Contadero, Chachagüí, Iles, Policarpa, San Bernardo, Ricaurte, El Peñol, Nariño, Tangua, Taminango, Ospina, Buesaco, Roberto Payan y La Florida	$ 25.800.000	110%
522	Se avanzó en la **elaboración de una ruta metodológica** para el manejo del Sistema de Información Geográfico para la Gestión del Riesgo **(SIG-GR),** una herramienta innovadora diseñada para fortalecer la capacidad de los 64 municipios del Departamento de Nariño en la gestión integral del riesgo.	$ 25.800.000	100%
523	Se desarrolló e implementó la **Estrategia Departamental de Comunicación en Gestión del Riesgo de Desastres**, dirigida a promover la apropiación social de los procesos de conocimiento, reducción del riesgo y manejo de desastres en los 64 municipios del Departamento de Nariño. La estrategia incluyó la **elaboración de materiales educativos como cartillas ilustrativas, piezas gráficas y videos**, además del uso de plataformas de comunicación masiva como radio, televisión y redes sociales, asegurando un alcance amplio y efectivo. Esta iniciativa sensibilizó a las comunidades, fortaleciendo la cultura de prevención y respuesta frente a eventos adversos.	$ 60.000.000	100%
525	Se llevaron a cabo talleres de capacitación para coordinadores municipales de gestión del riesgo de desastres entre enero y octubre, abordando temas clave como fenómenos ENOS, planes municipales de gestión del riesgo (PMGRD), integración de la gestión del riesgo en el ordenamiento territorial, declaratorias de calamidad pública, dicha iniciativa contó con la participación de **707 personas** provenientes de los 64 municipios del Departamento de Nariño, fortaleciendo sus capacidades técnicas y promoviendo una gestión del riesgo más efectiva y articulada.	$ 25.800.000	109%

Socialización cátedra en gestión del riesgo en Instituciones Educativas

Visitas técnicas de caracterización preliminar de escenarios de riesgo y evaluación de daños en 24 municipios del Departamento de Nariño.

Proyecto	**Implementación componente de reducción del riesgo modificando o disminuyendo sus condiciones mediante medidas de mitigación y prevención en el año 2024 en el Departamento Nariño.**
Avance Presupuestal	**$ 529.704.347**

Metas	Acciones de impacto o hitos realizados	Recursos	% Avance físico de las metas
528	Se brindó acompañamiento técnico en la actualización y formulación de los instrumentos para la incorporación de la política de gestión del riesgo en los **PMGRD** y la **EMRE** en los municipios de **Olaya Herrera, Los Andes y San Pedro de Cartago**. Esta acción fortaleció la capacidad de los municipios para integrar la gestión del riesgo en su planificación territorial y operativa, mejorando la preparación y respuesta ante posibles emergencias en las subregiones Sanquianga y Guambuyaco. Con esta asistencia, se promovió una gestión del riesgo más efectiva y alineada con las necesidades locales, incrementando la resiliencia de las comunidades ante desastres.	$ 39.400.000	150%
529	En alianza con **OCHA, UNICEF y la Secretaría de Educación Departamental**, se desarrolló un documento modelo para la implementación de **4 planes escolares de gestión del riesgo**, el cual fue revisado y aprobado por la DAGRD. Este documento marca el inicio de la implementación del proyecto, con visitas a instituciones educativas para realizar un diagnóstico y reconocimiento de sus características, así como un inventario de sus capacidades para responder a emergencias. Estos avances sientan las bases para las siguientes fases del proyecto, que incluyen capacitaciones, simulacros y entrega de dotación, programados para la próxima vigencia, fortaleciendo la preparación	$ 39.400.000	100%

	escolar ante riesgos, promoviendo una comunidad educativa más resiliente y preparada para enfrentar emergencias.		
530	Se brindó apoyo **técnico y jurídico** en **siete mesas de trabajo territoriales** realizadas en conjunto con la **UNGRD**, alcaldes municipales de **Nariño, Pasto y La Florida**, la comunidad delegada y el Movimiento Galeras. Estas mesas, llevadas a cabo entre mayo y diciembre, tuvieron como objetivo ajustar y actualizar el **Plan Integral de Gestión del Riesgo**, en cumplimiento del pacto de seguimiento de la sentencia **T-269 de 2015.** Estos avances fortalecen el cumplimiento de la normativa y la preparación frente a posibles desastres, impulsando una gestión del riesgo más efectiva y sostenible.	$ 109.400.000	300%
531	Como parte del esfuerzo continuo para la reducción del riesgo en Nariño, se llevaron a cabo intervenciones clave que mejoran significativamente la infraestructura vial y la seguridad de las comunidades: Rehabilitación del puente peatonal colgante en el barrio Las Delicias, municipio de **Francisco Pizarro.** Caracterización preliminar de escenarios de riesgo y la validación para la rehabilitación del paso vehicular temporal en la vía **Junín - Barbacoas.** Intervención crítica en la rehabilitación del paso vehicular en la vía cruce tramo 2501a **San José - San Bernardo -La Cruz - San Pablo.**	$ 341.504.347	100%

Asistencia técnica para la formulación e implementación de Planes Escolares.

Apoyo técnico y jurídico en mesas de trabajo Nariño, Pasto y La Florida, en cumplimiento del pacto de seguimiento de la sentencia T-269 de 2015.

Rehabilitación del puente peatonal colgante en el Barrio Las Delicias, municipio de Francisco Pizarro.

Caracterización preliminar de escenarios de riesgo y la validación para la rehabilitación del paso vehicular temporal en la vía Junín - Barbacoas.

Libertad y Orden

Gobernación de NARIÑO

Proyecto

Fortalecimiento de la capacidad de respuesta de la DAGRD ante situaciones de emergencia de origen natural, antrópico no intencional y biosanitario en el año 2024 en el Departamento de Nariño.

Avance Presupuestal

$ 106.700.000

Metas	Acciones de impacto o hitos realizados	Valor Comprometido 2024	% Avance físico de las metas
534	En respuesta a los efectos de fenómenos naturales, antrópicos y biosanitarios, se brindó atención a **2.446 familias damnificadas** en diferentes municipios del Departamento de Nariño, beneficiando a **10.084 personas.** Esta intervención incluyó la entrega de insumos esenciales para la recuperación y bienestar de las familias afectadas, destacando: 2.313 kits de ayuda alimentaria para cubrir las necesidades básicas, 2.368 kits de aseo para garantizar la higiene y salud, 780 kits de cocina para facilitar la preparación de alimentos, 76 colchonetas, 46 cobijas para proporcionar confort en condiciones difíciles, 100 carpas, 330 tejas para la reparación de viviendas. Estas acciones se llevaron a cabo en los municipios de **Olaya Herrera, El Charco, Ricaurte, Pasto, Iles, Tumaco, El Peñol, Francisco Pizarro, Roberto Payán, y Santa Bárbara de Iscuandé,** contribuyendo al fortalecimiento de la capacidad de respuesta ante emergencias y asegurando el bienestar de las comunidades afectadas.	$ 69.900.000	161%
536	El 2 de octubre de 2024, se logró la participación de **238.425 personas de los 64 municipios del Departamento de Nariño** en el **Simulacro Nacional de Respuesta a Emergencias.** Este esfuerzo de fortalecimiento de la capacidad de respuesta involucró un acompañamiento técnico y logístico para asegurar la participación de todas las comunidades, lo que permitió mejorar la preparación y la capacidad de reacción ante emergencias en todo el departamento.	$ 36.800.000	100%

Atención integral a 780 familias damnificadas: 780 Kits de ayuda alimentaria, 780 Kits de aseo y 780 Kits de cocina; entregada a los municipios de Tumaco, Ricaurte, Francisco Pizarro y Roberto Payan.

Entrega de 30 colchonetas al municipio de El Peñol, a causa del movimiento en masa ocurrido el 02 de julio de 2024.

Simulacro Nacional de Respuesta a Emergencias

DAGRD Dirección Administrativa de Gestión de Riesgo de Desastres NARIÑO

Gobernación de NARIÑO

CONSOLIDADO DEPARTAMENTAL					
MUNICIPIOS INSCRITOS	64	NUMERO DE MUNICIPIOS REPORTADOS	63		
No Total de Personas Inscritas	200.821	TOTAL DE PERSONAS EVACUADAS	238.425	% DE CUMPLIMIENTO	118,73
		Número total de niños, niñas, adolescentes y jóvenes	160.438	# de Entidades Públicas	1003
		Numero total de adultos	65.890	# de Entidades Privadas	1458
		Numero total de personas adultos mayores	12.097	# de Organizaciones Sociales y Comunitarias	288
		No. de animales de compañía o mascotas	1.152		

Participación del Simulacro Nacional de Respuesta a

Emergencias el día 02 de octubre de 2024.

Procesos contractuales por aprobar y ejecutar

Considerando que las funciones que adelanta el Departamento Administrativo de Contratación son transversales para el cumplimiento de la misión institucional y dependen de la gestión contractual requerida por cada una de las dependencias, actualmente se tienen los siguientes procesos de selección en curso con su respectiva disponibilidad presupuestal:

Metas	Objeto Contractual	Disponibilidad Presupuestal
520	**Radicado DAC:** Convenio interadministrativo entre el municipio de Ancuya y el Departamento de Nariño con el objetivo de contratar los estudios y diseños de obras de mitigación para la estabilización de la calle primera del casco urbano del municipio de Ancuya.	CDP No.2024100217 Valor $250.000.000
530	**Radicado DAC:** Mínima cuantía con el objeto de realizar la reparación de la señalética de las vías de evacuación por actividad volcánica del complejo Galeras en los municipios de Nariño y La Florida.	CDP No.2024100222 Valor $70.000.000
531	**Radicado DAC:** Convenio interadministrativo entre el municipio de Albán y el Departamento de Nariño con el objetivo de la rehabilitación de acueducto regional del municipio de Albán afectado por avenida torrencial. **Radicado DAC:** Convenio interadministrativo entre el municipio de Cumbal y el Departamento de Nariño con el objetivo rehabilitación de puente peatonal afectado por avenida torrencial, que comunica las veredas de Tiuquer y Mayasquer en el Resguardo Indígena de Mayasquer. **Proyecto en revisión técnica por parte de infraestructura.**	CDP No.2024100224 Valor $150.000.000 CDP No.2024100223 Valor $200.000.000
534	**Radicado DAC:** Aunar esfuerzos técnicos, administrativos, operativos, logísticos y financieros para la atención de emergencias y/o desastres de origen natural o antrópicos no intencional a través de la atención con ayuda humanitaria de emergencia, apoyo en evacuación preventiva de zonas de riesgo, movilización de personal técnico, organismos de socorro, con el fin de brindar un apoyo complementario y subsidiario a las familias damnificadas y municipios, conforme a lo dispuesto en la Ley 1523 de 2012", que busca brindar ayuda humanitaria a 4.000 familias.	CDP No.2024080194 – 2024100214 Valor $ 876.652.500
539-540	**Radicado DAC:** Mínima cuantía con el objetivo de fortalecer la capacidad de respuesta del departamento mediante el mantenimiento preventivo y correctivo, ampliación en cobertura y estaciones base de la Red de Radiocomunicaciones de la Dirección Administrativa de Gestión de Riesgo de Desastres.	CDP No.2024080062 Valor $99.649.000
541	**Radicado DAC:** Proceso de subasta inversa para el suministro de bienes y elementos requeridos para la dotación de 4 Juntas de la Defensa Civil y 4 Unidades municipales de la Cruz Roja Colombiana Seccional Nariño con el fin de fortalecer la capacidad de respuesta por incendios forestales y rescate vertical.	CDP No.2024100126 Valor $300.000.000
543	**Radicado DAC:** Mínima cuantía con el objetivo de dotar de elementos de identidad institucional para la atención de emergencias, al personal de la DAGRD y Coordinadores Municipales de Gestión de Riesgo del Departamento de Nariño.	CDP No.2024110125 - 2024110119 Valor $28.000.000

Gestión en meta 534 Ayuda Humanitaria

Metas	Acciones de impacto o hitos realizados	Valor
534	Se gestiono con la Federación Nacional de Departamentos una ayuda humanitaria consistente en 780 kits de ayuda humanitaria, 780 kits de aseo y 780 kits de cocina que se entregaron en los municipios de Iles, Tumaco, Ricaurte, Francisco Pizarro, Roberto Payán y Francisco Pizarro.	$ 240.000.000

Avance en el reasentamiento y mejoramiento de condiciones de vida para el resguardo indígena Inga de Aponte

.

Antes **Después**

La Dirección de Atención y Gestión del Riesgo de Desastres del Departamento de Nariño ha consolidado un paso decisivo en la recuperación de las comunidades afectadas por un fenómeno de **movimiento en masa rotacional retrogresivo** de gran magnitud, al gestionar y suscribir un convenio para la ejecución de **obras de mitigación y la**

implementación de redes de acueducto y alcantarillado en el Resguardo Indígena Inga de Aponte. Con un aporte significativo de **$34.500.000.000** por parte de la **UNGRD**, esta iniciativa tiene como objetivo mejorar las condiciones de vida de la población afectada, fortalecer la infraestructura básica y contribuir a la reducción de riesgos en la zona, impulsando así un proceso de reasentamiento y mejoramiento de vivienda que favorece la sostenibilidad y resiliencia de la comunidad.

Libertad y Orden

Gobernación de NARIÑO

TRANSFORMACIÓN 5- INTEGRACIÓN REGIONAL Y DESARROLLO FRONTERIZO

Secretaría de infraestructura

Desde la Secretaría de Infraestructura se estructuró la estrategia que permite la correcta inversión de los recursos públicos a través de la elaboración de los planes viales de nuestro departamento, aterrizado a cada una de las 13 subregiones. La estructuración de estos planes viales inició desde la construcción del plan de desarrollo en cada una de las juntanzas y en el diálogo que se ha mantenido de forma constante entre las comunidades, líderes sociales y alcaldes de los 64 municipios, de este proceso resulta la priorización de intervención a través del mantenimiento y mejoramiento de las rutas que comunican los principales centros poblados que son la conexión que garantizará el desarrollo económico y la oportunidad de inversión en múltiples sectores como salud, educación, desarrollo agropecuario, cultura y deporte.

Esta consolidación de planes viales permitió al gobierno departamental generar las primeras asignaciones presupuestales correspondientes al cuatrienio 2024-2027, partiendo de 3 fuentes principales de financiación: recursos de gestión a nivel nacional, recursos propios del departamento y recursos del sistema general de regalías, esto ha permitido avanzar en la consolidación de las metas propuestas para el primer año de gobierno avanzando en un 88% de cumplimiento para 2024.

Proyectos con recursos de gestión en ejecución 2024

PROYECTO **PROYECTO**	**Ampliación del Aeropuerto San Luis de Ipiales.** **Construcción del Terminal Nacional y Urbanismo del Aeropuerto de la Florida de Tumaco.**
INVERSIÓN	156,000 millones - 107,497 Millones.
ALCANCE	Adecuación de pista y ampliación de la Terminal Aérea.
POBLACIÓN BENEFICIADA	Departamento de Nariño.

PROYECTO	**Dragado de Mantenimiento del Canal de Acceso al Puerto de Tumaco.** **Dragado de Profundización del Canal de Acceso al Puerto de Tumaco.**
INVERSIÓN	$45,000 Millones
ALCANCE	Incremento de capacidad para barcos de mayor calado (8,4 mts), potenciando el nivel comercial y exportador del departamento.
POBLACIÓN BENEFICIADA	Departamento de Nariño.

PROYECTO	**Puente sobre el Río Telembí**
INVERSIÓN	111.000 millones
ALCANCE	Puente e Intersecciones entre las Poblaciones de Barbacoas y Magüí Payán.
POBLACIÓN BENEFICIADA	Departamento de Nariño.

PROYECTOS DE GESTIÓN	MILLONES
Rehabilitación y Mejoramiento del Corredor Tumaco – Pedregal Obra.	$ 22.936
Contrato de Mejoramiento y Mantenimiento de Vías de Acceso y de los Puentes El Morro, El Pindo y Aguaclara, del Puerto de Tumaco, Nariño.	$ 13.826
Estudios y Diseños Doble Calzada Pasto - Catambuco.	$ 9.000
Estudios, Mejoramiento y Mantenimiento del Corredor Túquerres – Samaniego.	$14.903
Mejoramiento y Mantenimiento de la Vía Samaniego – La Llanada.	$13.000
Entrega de Kits de Maquinaria Amarilla (Maqueta Paz – Subregión Abades)	$6.540
Diagnóstico y Prefactibilidad del Puerto de Aguas Profundas en Tumaco.	$1.204

Total, $500.906 Millones

AVANCE INVERSIÓN RECURSOS PROPIOS 2024

ATENCIÓN DE EMERGENCIAS		Millones
PROYECTO	Proyecto de atención de puntos críticos sector el empate vía departamental Alban- Nariño, Departamento de Nariño.	$ 3.193

PROYECTO	Estudios diseños y construcción puente provisional metálico la Columpia	$ 598

TOTAL	**$ 3.791**

ESTUDIOS Y DISEÑOS		Millones
PROYECTO	Estudios y diseños para el mejoramiento de la vía La Tola - El Charco, Departamento de Nariño.	$ 3.300

PROYECTO	Estudios y diseños para el proyecto de pavimentación en concreto rígido de la vía departamental Policarpa - puente el Remolino. Incluye interventoría.	$ 1.610

PROYECTO	Estudios y diseños para el proyecto de pavimentación en concreto rígido de la vía departamental Ancuya - Guaitarilla. Incluye interventoría.	$ 750

TOTAL	**$ 7.395**

MANTENIMIENTO DE VÍAS SECUNDARIAS Y TERCIARIAS		Millones
PROYECTO	Mantenimiento rutinario de vías de los corregimientos de Santa Bárbara, El Socorro, Catambuco, El Encano, Buesaquillo, Mocondino, La Caldera, Obonuco, Jongovito.	$ 4.000

PROYECTO	Mantenimiento, reparación e instalación de la señalización en la vía Junín Barbacoas del pro +00 al pr55+035.	$ 2.000

PROYECTO	Mantenimiento en los municipios de Tumaco, La Cruz, Albán, Guaitarilla, Policarpa, El Contadero, El Rosario, Cumbitara, Sotomayor, Leiva.	$ 6.842

TOTAL	**$ 12.842**

KILÓMETROS EN MANTENIMIENTO DE VÍAS

Subregión	Kilómetros de vía atendida	Actividad realizada
Codillera	127 Kms	Habilitación, Perfilado de vía, Reposición de material, Compactación, Limpieza de cunetas, Atención de vía.
Guambuyaco	132 Kms	
Juanambú	158.50 Kms	
Exprovincia de Obando	180 Kms	
Centro	126 Kms	
Abades	115 Kms	
Occidente	138 Kms	
Rio Mayo	140 Kms	

MEJORAMIENTOS PAVIMENTACIÓN		Millones
PROYECTO	Huellas para la Paz en el Departamento de Nariño.	$ 10.000

PROYECTO	Mejoramiento de las vías de acceso al corregimiento de Tunja, municipio de La Florida.	$ 1.250

TOTAL	**$ 11.250**

PROYECTOS DE INVERSIÓN CON SGR

PROYECTO	Mejoramiento de la vía Barbacoas - Magüí Payán.	**$ 19.990**

PROYECTO	Mejoramiento de las condiciones de transitabilidad de las Subregiones Cordillera y Guambuyaco.	**$ 15.797**

PROYECTO	Mejoramiento mediante pavimento rígido de la vía sector Cumbal - el Volcán, municipio de Cumbal, Departamento de Nariño.	**$ 12.669**

PROYECTOS	11 Proyectos de pavimentación en los municipios de Córdoba, Túquerres, Policarpa, Cumbitara, El Rosario, Ipiales, Pupiales, Consacá, San Pablo, Buesaco, El Tablón, Francisco Pizarro, San Pedro de Cartago.	**$ 68.688**

TOTAL **$117.144**

RESUMEN DE INVERSIONES			
Recursos de gestión.		$ 500.906	Millones
Recursos propios.		35.278	Millones
Atención de Emergencias	$ 3.791		
Estudios y diseños	$ 7.395		
Mantenimiento Vías	$ 12.842		
Mejoramientos de Vías	$ 11.250		
Recursos de regalías.		117.144	Millones
	TOTAL	**653.328**	**Millones**

INVERSIÓN EN EL SECTOR DE VIVIENDA

PROYECTO	**Mejoramiento de Vivienda en el Departamento de Nariño.**
INVERSIÓN	15.210 millones
ALCANCE	750 mejoramientos dirigidos a vivienda rural. 150 mejoramientos dirigidos a vivienda urbanos.
POBLACIÓN BENEFICIADA	Departamento de Nariño.

No. Meta	**Alcance del producto**	**Indicador de producto**	**Unidad de medida**	**Meta de producto vigencia 2024 según plan de desarrollo 2024 a 2027**	**Avance**
544	Realizar estudios y diseños para la construcción, mejoramiento y /o rehabilitación de vías, puntos críticos y puentes en el Departamento.	Estudios y diseños para la red vial regional realizados	Kilómetros de red vial departamental atendida.	25	25
545	Banco de maquinaria: adquisición de maquinaria y equipos requeridos para las intervenciones viales con el propósito de construir, mejorar, rehabilitar o mantener las diferentes vías del departamento.	Número de maquinaria y equipos adquiridos	Kilómetros de red vial departamental atendida.	10	4
546	Formulación e implementación de planes viales en las subregiones de Nariño.	Documentos de planeación realizados	Kilómetros de red vial departamental atendida.	6	

547	Mejoramiento de la Red Vial Secundaria del Departamento.	Vía secundaria mejorada (kms)	Kilómetros de red vial departamental atendida.	12	12,43
548	Mejoramiento de la Red Vial Terciaria de responsabilidad del Departamento y apoyo a mejorar las vías terciarias a cargo de los Municipios.	Vía terciaria mejorada (kms)	Kilómetros de red vial departamental atendida.	5	5,45
549	Realizar el mantenimiento rutinario y periódico en las Vías Secundarias del Departamento, para conservar la integridad estructural de la vía.	Vía secundaria con mantenimiento (Kms.)	Kilómetros de red vial departamental atendida.	700	737
550	Realizar el mantenimiento rutinario y periódico en las vías terciarias del Departamento y apoyo en el mantenimiento rutinario y periódico las vías terciarias a cargo de los municipios.	Vía terciaria con mantenimiento (Kms)	Kilómetros de red vial departamental atendida.	200	277

Secretaría Tic, Innovación y Gobierno Abierto

Cumplimiento de metas Plan de Desarrollo 2024

Proyecto Fortalecimiento Digital para la vigencia 2024 del Departamento de Nariño.

Avance Presupuestal $ 1.181.401.298

Metas	Acciones de impacto o hitos realizados	Recursos	% Avance físico de las metas
572	El Plan Estratégico de Tecnologías de la Información es un instrumento de planificación que orienta el desarrollo y fortalecimiento del uso de las TIC en el departamento, alineado con los objetivos estratégicos del gobierno local, regional y nacional, actualmente se está revisando el estado actual de las tecnologías y las necesidades identificadas en el territorio. Este proceso incluye la evaluación de avances, desafíos y oportunidades en materia de conectividad, tecnología transformadora y educación digital, así como la definición de posibles estrategias para la construcción y consolidación del plan, asegurando que responda a las prioridades del desarrollo regional y a las demandas de las comunidades beneficiarias. En ese sentido se avanza en la construcción del Plan Estratégico de Tecnologías de la Información y Comunicación (PETI), que servirá como una guía estratégica durante el período 2024-2027. Este plan busca garantizar el cumplimiento de los objetivos planteados en el Plan de Desarrollo Departamental, así como adherirse a los lineamientos establecidos por el Decreto 612 de 2018 sobre la Política de Gobierno Digital y el Decreto 1008 de 2018.	**$ 563.152.820**	**30%**
573	Instalación de Centros Digitales en el Departamento de Nariño como una estrategia del Ministerio TIC para llevar Internet gratuito a comunidades rurales. De estos Centros Digitales se benefician los niños, niñas y adolescentes de zonas rurales del departamento, pues en su mayoría son instalados, en instituciones educativas. Pero el beneficio se extiende a padres de familia, profesores, rectores, campesinos, agricultores, pescadores y demás habitantes de las veredas y corregimientos porque los equipos instalados también generan conectividad a las zonas aledañas a dichos centros. Total, Centros Digitales: 905 con una inversión total: $129.591 millones de pesos beneficiando 65 municipios. En Operación: 465	**$ 180.000.000**	**100%**

En Instalación: 408

En Planeación: 32

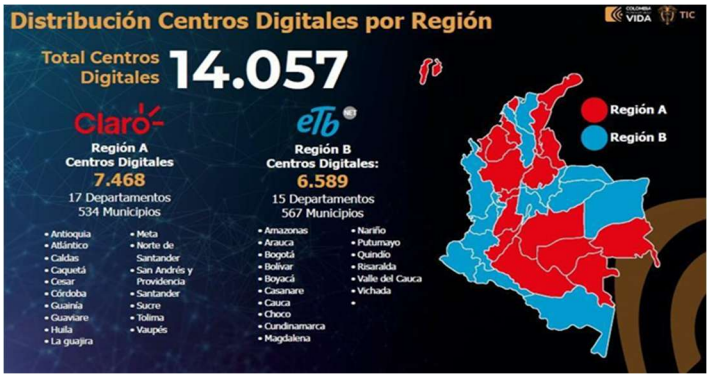

El proyecto, **Fortalecimiento de las condiciones de conectividad digital y de acceso a las TIC para las comunidades educativas, de salud y entidades públicas de los municipios PDET del Departamento de Nariño,** no solo contribuye a reducir la brecha digital, sino que también genera un impacto positivo y directo en una población estudiantil significativa. En total, se beneficiará a **6.667 estudiantes**, de los cuales **4.557 pertenecen a zonas rurales** y **2.110 a centros poblados**, promoviendo una transformación educativa en territorios históricamente marginados.

Entre las zonas rurales, se destacan municipios como **Tumaco**, con una matrícula de: **2.457 estudiantes**, seguido por **Ricaurte**, con **443 estudiantes**, y **El Charco**, con **431 estudiantes**. En los centros poblados, los mayores beneficiarios son **Barbacoas**, con **1.134 estudiantes**, y **La Tola**, con **746 estudiantes**.

Además, el proyecto incluye la **entrega de equipos de cómputo** y la **capacitación de estudiantes y docentes**, fortaleciendo sus competencias tecnológicas y educativas. Asimismo, se garantizará conectividad para **160 entidades públicas incluidas las del sector salud** distribuidas en los **16 municipios beneficiados**, complementado con la instalación de **182 zonas Wi-Fi** que ofrecerán acceso a internet gratuito en puntos estratégicos de las comunidades.

Es importante destacar que este proyecto ya se encuentra radicado formal y actualmente se están gestionando los recursos a nivel nacional para garantizar su pronta ejecución. Este esfuerzo no solo amplía las oportunidades de aprendizaje para estudiantes y docentes, sino que también asegura que las comunidades más vulnerables de los municipios PDET, de los municipios de Tumaco y Francisco Pizarro de la Subregión Pacifico Sur, Barbacoas, Roberto Payán y Magüí Payán de la Subregión Telembí, El Charco, Santa Bárbara de Iscuandé, La Tola, Olaya Herrera y Mosquera de la Subregión Sanquianga, Municipio de los Andes de la Subregión Guambuyaco, municipio de Ricaurte de la Subregión Pacífico Sur y los municipios de Cumbitara, El Rosario, Leiva y Policarpa, cuenten con herramientas tecnológicas que potencien su desarrollo social y económico.

Estas acciones reflejan el compromiso del Departamento de Nariño con la **equidad educativa**, la **inclusión digital** y la **transformación tecnológica**, consolidando su liderazgo en la creación de un futuro más justo y conectado para sus territorios.

En alianza con la empresa de tecnología de información y telecomunicaciones InterNexa, se lleva Internet de banda ancha a 62 municipios de Nariño, por 10 años, los cuales tienen una penetración de Internet actual menor al 12%. Informe del Ministerio TIC: https://mintic.gov.co/micrositios/conectividad-para-cambiar-vidas/835/w3-channel.html

574

Zonas Comunitarias para la Paz: Juntas de acción comunal", (Chilvicito como proyecto piloto en Tumaco): El programa Juntas de Internet - Comunidades de Conectividad pretende fortalecer las redes existentes o adelantar la construcción donde estas no existen, en especial en áreas rurales (veredas y corregimientos), para que las organizaciones sociales, étnicas o Juntas de Acción Comunal presten el servicio de internet comunitario fijo a sus asociados con lazos de vecindad por medio de una tarifa social equitativa fijada por las mismas. Este cobro dependerá de los costos de la puesta en marcha de cada Junta de Internet - Comunidad de Conectividad.

$ 180.000.000 **100%**

No	Municipio	Cantidad
1	Aldana	2
2	Arboleda	8
3	Buesaco	9
4	Consacá	4
5	Córdoba	3
6	Cuaspud Carlosama	1
7	Cumbitara	1
8	El Charco	1
9	El Rosario	1
10	Magüí	1
11	Mosquera	1
12	Pasto	2
13	San Andrés de Tumaco	12
	TOTAL	46

575	Implementación en el trámite de Pasaporte, La **Ventanilla Única de Pasaportes** es un sistema integral diseñado para centralizar, optimizar y simplificar los trámites relacionados con la expedición y renovación de pasaportes. Este modelo de atención busca ofrecer a los ciudadanos un servicio eficiente, transparente y de calidad, reduciendo tiempos de espera y eliminando procesos innecesarios, incorporando el pago por botón PSE y corresponsales bancarios. Plataforma que cumple los lineamientos de GOV.CO y la estrategia nacional de Gobierno Digital, facilita el acceso al trámite de pasaportes disminuyendo el número de desplazamientos presenciales a la entidad y virtualizando la mayor cantidad de pasos posibles en el flujo de la operación, por medio de funcionalidades como: - Gestión del pago de estampilla departamental para expedir el pasaporte. - Gestión de agendamiento para el trámite (citas). - Administración y parametrización de la operación para la atención al público. - Gestión de Información y reportería con los datos asociados al pago, agendamiento y atención en sitio, para la toma de decisiones administrativas y operativas en función del trámite Beneficiarios: 934 mujeres 1.043 hombres Municipios Impactados: Todos Fortalecimiento de los sistemas de recaudo (impuesto vehicular, impuesto de registro, estampillas, tasa pro-deporte, sobretasa a la gasolina), mediante la actualización de las aplicaciones y plataformas, y la implementación de funcionalidades que permiten facilitar y simplificar los trámites y servicios a los ciudadanos, así como también optimizar la gestión interna para toma de decisiones en la entidad. Proceso de modernización tecnológica de la Subsecretaría de Tránsito, mediante la sistematización de trámites y servicios que permitirán a la ciudadanía mayor agilidad, seguridad, control y simplificación de trámites y servicios en las sedes de Tránsito de 8 municipios del Departamento de Nariño: Tangua, Imués,	**$ 66.000.000**	**100%**

	Samaniego, La Unión, Guachucal, Sandoná, Pupiales y Yacuanquer. 		
576	El avance es administrativo sin especificación de municipios o subregiones, a la fecha se realizan los estudios y análisis del sector de la estructuración de la Política Pública de Comunicaciones del Departamento de Nariño.	**$ 44.720.078**	**10%**
577	Se genera un proceso de fortalecimiento de las empresas y emprendimientos del Departamento de Nariño a través de un proyecto "TU NEGOCIO EN LÍNEA" donde se presta el Servicio de asistencia técnicas a emprendedores y empresas y se abre un espacio a través del comercio electrónico, enfocándose en todos los sectores económicos principalmente Agro y Turismo, para que tengan mayor presencia en el mercado nacional e internacional; en este proceso se generan alianzas con las secretarías de Agricultura, Segis, Cultura, Turismo y la subsecretaría de Innovación 	**$ 30.000.000**	**150%**
578	En el proceso de apoyo a proyectos de valor agregado a la producción agrícola, dentro de la estrategia de ciudades inteligentes se hace presencia en el workshop presencial sobre formulación de proyectos de I+D+i en AgroTec, utilizando inteligencia artificial (IA) con Impulsa y la Universidad ICESI	**$ 45.000.000**	**10%**

	financiado por el Ministerio TIC. El avance es físico determinando objetivos, metas prioridades y estrategias de manera general conjuntamente con la Secretaría.		
579	Proyecto de Regalías denominado Fortalecimiento de las Vocaciones Científicas en Niños, Adolescentes y Jóvenes Mediante la Implementación del Programa Ondas en Nariño" Código BPIN 2017000100019 Logros: 235 maestros capacitados 4.909 niños (as) y adolescentes 105 grupos de investigación en 17 municipios Municipios beneficiados: Aldana, Córdoba, Cumbitara, Guachucal, Gualmatán, Iles, Ipiales, La Llanada, Los Andes, Ospina, Policarpa, Potosí, Pupiales, Santacruz, Sapuyes, Túquerres y Pasto 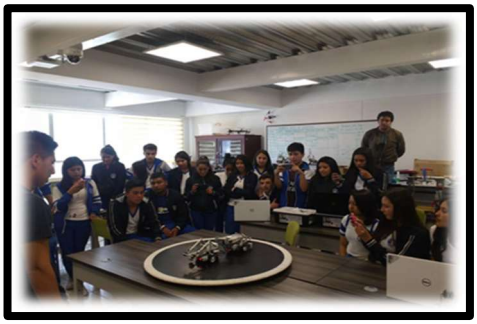 Para lograr personas capacitadas en tecnología se cuenta con las Formación en el Punto Vive Digital Lab de Ipiales en convenio con IDES Alcaldía de Ipiales, de igual manera se pudo formar a los profesionales de la Gobernación de Nariño a través de la Universidad Nacional con la asistencia a talleres virtuales y presenciales y se complementa con la formación de docentes en inteligencia artificial. TALENTOTECH Personas en entrenamiento intensivo bajo la modalidad de enseñanza de habilidades específicas en un corto período de tiempo. para formar nuevos talentos digitales preparados para ingresar al mercado laboral tecnológico. Logro 1.089 personas. Esta formación de habilidades tecnológicas tuvo en el departamento de Nariño una gran acogida, permitiendo utilizar la metodología de 'bootcamps', o campos de aprendizaje intensivo, con una duración de 159 horas de formación, distribuidas en periodos de entre tres	**30.000.000**	**150%**

	y cuatro meses. Se accede a seis de las áreas de mayor demanda en el mercado TIC para elegir su formación: programación, inteligencia artificial, análisis de datos, blockchain, arquitectura en la nube y ciberseguridad. 		
580	2 Centros Potencia de I.A: Espacio de acceso a internet, capacitación y servicios TIC con enfoque a una experiencia de Inteligencia Artificial Beneficios Competencias digitales, Formación académica en contenidos digitales, aplicaciones y desarrollo de Espacios de juegos y aprendizaje. Municipios beneficiados •Tumaco: $2,000 millones •Pasto: $2,500 millones Población beneficiada: •322.728 mujeres •296.425 hombres •712 niñas, niños y adolescentes 	**$ 40.000.000**	**100%**

Oficina de Cooperación Internacional

INFORME DE EJECUCIÓN FINANCIERA

PRODUCTO	TOTAL 2024	EJECUCIÓN A NOVIEMBRE 2024	% PRESUPUESTAL
Vinculado el departamento de Nariño a la RAP Amazonía.	$27.913.000	$25.814.792	92%
Diseñada e implementada la ruta de coordinación y gestión de programas, proyectos e iniciativas de Cooperación Internacional en Nariño.	$83.739.000	$77.444.376	92%
Formalización de acuerdos de hermanamiento con países del Caribe, Medio Oriente, Asia Pacifico y Europa.	$55.826.000	$51.629.584	92%
Realizar vitrinas comerciales regionales, nacionales e internacionales para incentivar la dinámica económica y social que promuevan acuerdos comerciales de exportación e importación de productos y servicios con países aliados.	$111.652.000	$103.259.168	92%
TOTALES	**$279.130.000**	**$258.147.920**	**92%**

INFORME DE EJECUCIÓN TÉCNICA: METAS PLAN DE DESARROLLO 2024-2027

Meta	Planificado 204	Ejecutado 2024	% de avance	Producto	Principales Acciones
588	0	0	0%	Vinculado el departamento de Nariño a la RAP Amazonía.	Se encuentra en proceso de análisis de viabilidad financiera, teniendo en cuenta que la participación en la misma requiere asignación permanente de recursos del 0.3% del presupuesto de ingresos no corrientes. Asimismo, es necesario adelantar la consultoría relacionada con los antecedentes que justifique la vinculación en estos escenarios
589	1	1	1%	Diseñada e implementada la ruta de coordinación y gestión de programas, proyectos e iniciativas de Cooperación	Articulación al Sistema Nacional de Cooperación Internacional Colombia (SNCIC), para fortalecer capacidades del territorio, municipios y departamento, mediante reuniones virtuales permanentes Realización de un Diagnóstico de necesidades municipales en relación con los procesos de cooperación internacional (63 enlaces municipales identificados)

				Internacional en Nariño.	Levantamiento del mapeo de actores clave de cooperación internacional 2024 (44 agencias de CI, 64 enlaces municipales de CI, 65 alcaldías, 4 universidades)
					Levantamiento del Mapeo de Organizaciones de la Sociedad Civil OSC Nariño (244 OSC identificadas de los 64 municipios del Departamento):
					Articulación de la Mesa Técnica Departamental de cooperación internacional con la participación de actores clave que hacen parte del comité:
					Realización de encuentros preparatorios para la instalación de la Mesa Territorial de Cooperación Internacional Pacífico – Capítulo Nariño (Ejecutada el día 23 de noviembre de 2024 en San Andrés de Tumaco):
					Fortalecimiento de la gestión y apertura de oportunidades de técnicas y financieras para el departamento, mediante beca para cursar el seminario presencial de cooperación internacional en China en el marco del hermanamiento con la provincia de Guizhou y los acuerdos académicos.
					Articulación de 8 proyectos de Cooperación Internacional a las metas del Plan Departamental de desarrollo con concepto de utilidad común para complementariedad de recursos, valorados en 5.416.661 euros, de los cuales 1.500.000 euros de la Agencia Española de cooperación se ejecutarán directamente por la Gobernación de Nariño.
590	**2**	**2**	**100%**	Formalización de acuerdos de hermanamiento con países del Caribe, Medio Oriente, Asia Pacifico y Europa.	Se avanza en la consolidación de diferentes instrumentos de gestión (memorandos de entendimiento, cartas de intención; acuerdos de voluntades) para coordinar una agenda de cooperación e inversión con China, Ecuador, Panamá, Costa Rica, Indonesia, Países bajos, Rusia, Perú, Eslovenia, Curazao, México, Nación Saharui Democrático y España, con el fin de potenciar el desarrollo económico en Nariño
591	**3**	**1**	**300%**	Realizar vitrinas comerciales regionales, nacionales e internacionales para incentivar la dinámica económica y social que promuevan acuerdos comerciales de exportación e importación	Apoyo en la participación de la agenda comercial de ANATO 2024 como principal vitrina turística y cultural del departamento de Nariño.
					Participación en la MACRO RUEDA 100 – en Cartagena, facilitando la promoción de 23 exportadores del Departamento de Nariño, mediante la adquisición de góndolas de exhibición y both de atención “Nariño, 5 mundos por descubrir”
					Participación como Departamento Invitado Especial en el Buque Gloria dentro de la Misión a Amberes, permitiendo dar a conocer nuestros principales productos ante diferentes países de la Unión Europea

		de productos y servicios con países aliados.	COP 16, se participó con la agenda académica y comercial liderada por el departamento de Nariño, y específicamente en la agenda de financiación y filantropía de la APC, con quien se concertó la priorización de 4 proyectos para la gestión de cooperación internacional

Libertad y Orden

Gobernación de NARIÑO

Oficina de Fronteras

Cumplimiento de metas Plan de Desarrollo 2024

Proyecto

Fortalecimiento del desarrollo integral de los municipios de la Zona De Integración Fronteriza Ecuador - Colombia ZIFEC en el departamento de Nariño para la vigencia 2024. Ipiales Cuaspud Cumbal, Ricaurte, Barbacoas, Tumaco.

Avance Presupuestal

$ 305.440.000

Metas	Acciones de impacto o hitos realizados	Recursos	% Avance físico de las metas
592	1.- Reactivación del Convenio de Hermanamiento Ecuador Colombia (Provincias de Carchi, Imbabura, Esmeraldas y Sucumbíos, Departamentos de Putumayo y Nariño) 17 de mayo de 2024 se asume la Presidencia del Convenio 2.- Reactivación del Observatorio de la Zona de Integración Fronteriza, en articulación con la Cancillería. 2.1.- Desde el mes de febrero, con reuniones del Comité Coordinador: 2 de febrero, 7 de marzo, 25 de abril, 9 de mayo, 6 de junio de 2024, y la Asamblea General, el 27 de junio de 2024, en la ciudad de Tulcán. 2.2. El 24 de octubre de 2024 se realizó ENCUENTRO DE ESTUDIOS DE FRONTERA por la OZIFEC en la ciudad de Ipiales. 3.- Encuentros culturales, deportivos, sociales, ferias, talleres en pro de la integración de zona fronteriza. 3.1. - El 11 y 12 de octubre se realizó: FERIA DE EMPRENDIMIENTO BINACIONAL Ipiales, con la asistencia de 64 emprendedores de los 13 municipios de la Ex Provincia de Obando y de las Provincias de Carchi, Imbabura, Esmeraldas, Sucumbíos Departamentos de Putumayo y Nariño y el CONVENIO DE HERMANAMIENTO ECUADOR COLOMBIA. 3.2. El 3 de diciembre de 2024 se realizó en la ciudad de Ipiales el ENCUENTRO BINACIONAL PARA UN REGIMEN ESPECIAL DE FRONTERA. 3.3. - El 22 de diciembre de 2024 se va a adelantar la Bici rodada Binacional Mindalae por la Historia que nos Une, con una ruta que va desde Ipiales, Tulcán, Carlosama, Aldana, Aeropuerto San Luis de Ipiales, con la asistencia de mínimo 600 ciclistas.	**$ 76.360.000**	**300%**
593	Asistencia técnica a la Institucionalidad de los municipios de la Zona de integración fronteriza y de la Ex provincia de Obando en programas y proyectos de apoyo a la gestión de la administración territorial. 1. Fecha: 3 y 4 de julio de 2024, se programó Capacitación "Formulación de Proyectos con Enfoque en Cooperación Internacional y MGA" con articulación de la Escuela Superior de Administración Pública ESAP, , Auditorio Banco de	**$76.360.000**	**100%**

	la Republica – Ipiales, destinado a todos los Municipios de la Ex Provincia de Obando, con la asistencia de un experto Capacitador: Manuel Octavio Moscote Alarcón Administrador Público, especialista en proyectos de Desarrollo, Magister en Administración Pública y Magister en Gerencia para el Desarrollo 2. El 19 de junio de 2024 y el 10 de Julio de 2024, se realizó la Jornada de restauración forestal en el Municipio de Carlosama, con la siembre de más de 5500 árboles en el Rio Blanco, que sirve el acueducto para el Municipio de Ipiales, con articulación con el comandante de la BRIGADA 23 DEL EJERCITO NACIONAL, Grupo Cabal de Ipiales, Corponariño. 3. El 25 de julio de 2024, se realizó la Capacitación "Régimen del Servidor Público", en el Conservatorio del Municipio de Pupiales. 4. Se inició el DIPLOMADO EN ACTUALIZACION EN ADMINISTRACION PUBLICA con la asistencia de más de 70 personas, el 4 de octubre de 20924 y hasta el 12 de diciembre de 2024 80 horas certificadas con la ESAP. 5. El 25 de octubre se realizado la CAPACITACION EN TURISMO en la ciudad de Ipiales, con la asistencia de los 13 Municipios de la Ex Provincia de Obando. 6. El 20 de septiembre de 2024, se realizó I REUNION PRECOP 16 con la asistencia de los 13 Municipios de la Ex Provincia de Obando y los Miembros del Convenio de Hermanamiento, con el fin de dar a conocer la COP16 y llevar proyectos a la Cumbre Mundial realizada en Cali. 7. Se ha venido asistiendo a las reuniones programadas por CORPO LAS LAJAS, en la ciudad de Ipiales. Se viene atendiendo las DONACIONES DE LA DIAN para a los municipios de la Ex Provincia de Obando y de otros Municipios.		
594	Apoyar en la formulación y acompañamiento en la ejecución del plan estratégico para la atención de población migrante, en articulación con la Mesa Departamental de Migración y Secretaria de Gobierno. 1. Se vienen convocando y asistiendo a la Mesa Departamental de Migrantes con el objeto de apoyar en la elaboración del plan estratégico para la atención migrante. 2. Se realizó el 21 de noviembre de 2024 en Pasto, Hotel V 1501 el ENCUENTRO BINACIONAL INTERINSTITUCIONAL PARA LA MIGRACION FRONTERIZA ENTRE COLOMBIA Y ECUADOR con la asistencia de las ONGS y entidades públicas y privadas que atienden migrantes para establecer una RED DE ARTICULACION BINACIONAL, establecer una AGENDA BINACIONAL. 3. Se realizó 6 de diciembre la CELEBRACION DEL DIA INTERNACIONAL DEL MIGRANTE, donde se hace una Juntanza de Ecuador y Colombia por una buena gobernanza migratoria con enfoque de derechos humanos.	**$ 76.360.000**	**300%**
595	Fortalecimiento a la gestión de proyectos canalizados a través del Convenio de hermanamiento, OZIFEC, fondos y recursos nacionales e internacionales 1.- Se **actualizaron 4 proyectos** formulados dentro del **CONVENIO DE HERMANAMIENTO ECUADOR COLOMBIA**, por parte de la FEDERACION NACIONAL DE DEPARTAMENTOS, quien reviso y actualizó los proyectos. Falta actualizar el componente presupuestal que se lo realizará en el mes de JULIO 2024. En el mes de AGOSTO serán presentados a la CANCILLERIA	**$76.360.000**	**500%**

DE LA REPUBLICA DE COLOMBIA para que sean incluidos en el **FONDO BINACIONAL**

2. Se realizó CONVENIO MARCO con ASOCIACION DE REGIONES FRONTERIZAS EUROPEAS ARFE y la GOBERNACION DEL NARIÑO, para la asesoría en la FORMULACION, PRESENTACION Y GESTION DE PROYECTOS en la COMUNIDAD EUROPEA, se presentó a la oficina jurídica, se aprobó por esta oficina y está pendiente de la firma del señor Gobernador.

3. Se elaboró el proyecto de forma conjunta entre la OFICINA DE FRONTERAS y la PROVINCIA DEL CARCHI denominado "Gestión Integral Transfronteriza con enfoque transversal de género, para fortalecer resiliencia de cambio climático, con alternativas de conservación", inscrito en la plataforma de la Cumbre de Inversiones, se sustentó en la Cumbre de Inversiones Ecuador 2024, en Cuenca el 20 y 21 de junio del 2024. Quedó opcionado para su financiación.

4. Se presentó y aprobó por AECID está la OFICINA DE FRONTERAS y la PROVINCIA DEL CARCHI el proyecto "ESTRATEGIA PÚBLICA LOCAL TRANSFRONTERIZA DE GESTIÓN SOSTENIBLE DE LAS ÁREAS NATURALES PROTEGIDAS DE CARCHI Y NARIÑO (ECUADOR-COLOMBIA)" el cual fue aprobado y el lanzamiento se realiza el 19 de diciembre de 2024.

5. Se viene adelantando la INVESTIGACION DIAGNOSTICO DE SITIOS TURISTICOS DE LA EX PROVINCIA DE OBANDO Y DEL CARCHI reuniones con la UNIVERSIDAD CESMAG, UNIVERSIDAD MARIANA, DEPARTAMENTO DE NARIÑO, PROVINCIA DEL CARCHI, para recopilar información sobre los sitios de interés turísticos de cada Municipio para su publicación, además la realización para el próximo año de una FERIA TURISTICA BINACIONAL.

Reactivación del convenio de hermanamiento Ecuador – Colombia:

Se realizó el traspaso de Presidencia donde la Gobernación de Nariño asume este rol por un periodo de dos años.

Entrega de Reconocimientos a los representantes del convenio de hermanamiento

Sembraton en municipio de Carlosama 11 de octubre 2024

Reunión con Rosmery Pillajao socialización sobre el evento de la Cumbre de Inversiones Ecuador 2024

Feria de emprendimiento Binacional 10 y 11 de octubre 2024

Asamblea general de la **OZIFEC** 27 de junio de 2024, sede Upec en la ciudad de Tulcán

Libertad y Orden

Gobernación de NARIÑO

TRANSFORMACION 6- GESTIÓN Y ADMINISTRACIÓN PÚBLICA PARA LA TRANSFORMACIÓN

Secretaria General

ESTRATEGIA 21. MODERNIZACIÓN INSTITUCIONAL Y EFICIENCIA ADMINISTRATIVA

PROGRAMA 68. Fortalecimiento de la administración departamental mediante estrategias de eficiencia administrativa.

Metas	Acciones de impacto o hitos realizados	Valor	% Avance físico de las metas
596	**SEDES INSTITUCIONALES ADECUADAS:** Cuenta con un contrato de mínima cuantía GN3568-2024 de servicios de mantenimiento preventivo y correctivo de las instalaciones de la gobernación de Nariño contemplando el suministro necesario de los materiales para llevar a cabo dichas actividades.	**$ 105.000.000**	**30%**
597	**GESTIONADOS COMODATOS Y/O DONACIONES DE BIENES INMUEBLES PARA EL FUNCIONAMIENTO ADMINISTRATIVO Y/O OPERATIVO DE LA ENTIDAD:** El espacio requerido para el funcionamiento actual de las dependencias suma un total de 5.550 m2, sin embargo, actualmente la Gobernación de Nariño en busca de mejorar su atención y presencia en todos los rincones del Departamento y acorde a los nuevos retos que implica en Nariño, se gestionaron acciones ante la SAE para la adjudicación de bienes inmuebles que puedan suplir la necesidad, en respuesta se obtuvo la disponibilidad de 20 inmuebles para ser entregados mediante Resoluciones de Adjudicación de Comodato, posterior compra de pólizas.	**Sin Rubro Avance Administrativo**	**60%**
598	**SEDES INSTITUCIONALES CONSTRUIDAS.** Se adelantaron en conjunto con la Secretaría de Infraestructura, los estudios previos para la contratación de los estudios de vulnerabilidad y patología del Coliseo Cubierto Sergio Antonio Ruano. Se está construyendo junto con la Secretaría de Infraestructura la estructuración de los proyectos de la infraestructura del Centro Administrativo Departamental CAD de Nariño y el Archivo General del Departamento.	**Sin Rubro Avance Administrativo**	**20%**

PROGRAMA 69. Fortalecimiento institucional a través de la modernización administrativa de la Gobernación de Nariño.

Metas	Acciones de impacto o hitos realizados	Valor	% Avance físico de las metas
599	**SISTEMA DE GESTIÓN DOCUMENTAL IMPLEMENTADO** Este instrumento archivístico fue aprobado por el Archivo General de la Nación, en el mes de agosto de 2020, las cuales fueron elaboradas teniendo en cuenta el manual de funciones vigente a 2014. Se requiere hacer la actualización de las Tablas de Retención Documental por cuanto se han creado nuevas dependencias, desde el año 2016 a la fecha, siendo necesario que la entidad actualice el manual de funciones establecido mediante Decreto 804 de 2016 el cual a la fecha ha tenido diferentes modificaciones y/o ajustes. Así mismo acorde al manual debe elaborarse el organigrama de la entidad en donde aparezcan las dependencias de la entidad (creadas) y nos permita determinar su producción documental. Para el proceso de actualización se debe contar con el personal idóneo (archivista con experiencia) para ello en primera instancia se debe realizar trabajo de campo con las dependencias (encuestas) con el fin de determinar que documentos producen y demás información que aparece en el borrador de encuesta que se anexa a la presente. Posterior a esta debe realizarse la valoración y cumplir con la etapa metodológica, todo esto acorde a lo que establece el Acuerdo 01 de 2024 expedido por el Archivo General de la Nación. Se contrataron 2 personas con perfil y experiencia con estas personas se está trabajando en el documento final del Programa de Gestión documental, el cual ya existía un borrador, al mismo le están haciendo la revisión y los ajustes pertinentes para el documento final ser presentado ante el Comité Institucional de Gestión y Desempeño para su aprobación. Así mismo se elaboró la encuesta para iniciar el proceso de actualización de las Tablas de Retención Documental. **TABLAS DE VALORACION DOCUMENTAL** Con las contratistas se está revisando la información de las reestructuraciones y/o modificaciones de su estructura orgánica desde el año 2014 hacia atrás, con el fin de determinar la denominación de dependencias, tipología documental, manuales de funciones y demás información que nos permita determinar los documentos producidos en estos períodos y la normatividad aplicable esto para el tema de su valoración documental. Se suscribió el Contrato No. GN3744-2024, con la Empresa Seguridad Documental cuyo objeto es: EL CONTRATISTA SE OBLIGA CON EL DEPARTAMENTO A PRESTAR EL SERVICIO, A TODO COSTO. DE ALMACENAMIENTO, CONSERVACIÓN, CUSTODIA, PRÉSTAMO Y TRANSPORTE DE LOS ACERVOS DOCUMENTALES DEL ARCHIVO GENERAL DE LA GOBERNACIÓN DE NARIÑO". Valor del contrato $ 100.000.000.00. Fecha inicio contrato 1 de noviembre de 2024 (monto agotable) En el momento se tiene en custodia de la Empresa 5660 cajas.	**$ 415.642.800**	**60%**

	Se realizó la contratación de las personas que aparecen en el archivo anexo, en donde aparecen los objetos contractuales. Se digito la información de actos administrativos (decretos y resoluciones de las vigencias: 2006,2007 y 2011) Se recibió la transferencia documental de la Oficina de Control Interno Disciplinario (instrucción): 3 cajas 33 procesos (se revisa foliación y que en el formato único de inventario documental este bien diligenciadas las fechas inicial y final). Se realiza foliación de carpetas y cajas, se encuentran revisando la transferencia documental de la contratación directa de la vigencia 2012 (116 cajas - 1374 carpetas). Los contratistas están realizando la marcación de cajas y carpetas, para la posterior entrega a la empresa Seguridad Documental.		
600	**ESTUDIO DE REDISEÑO INSTITUCIONAL ELABORADO.** Se conforma el equipo técnico de rediseño institucional integrado por la Subsecretaria de Minas, Subsecretaria de Paz y Derechos Humanos y Secretaria General, se proyectó la ordenanza donde se contempla la creación de las Secretaría de Minas, Energías Renovables e Hidrocarburos, la Secretaría de Paz, Seguridad y Derechos Humanos, la Secretaría de Equidad de género e Inclusión Social y la Dirección Administrativa de Juventudes. El 19 de septiembre de 2024, se radicó al Dr. Jorge Murgas - Asesor designado por la Función Pública para la Gobernación de Nariño, con el fin de revisar y evaluar el rediseño institucional y los planes de diseño de cada dependencia. Quien posteriormente el 30 de noviembre remitió las correcciones por cada dependencia y nuevamente remitir cada estudio corregido. El día 5 de diciembre se firmó el Decreto 536-24, en el cual se conforma el comité para el desarrollo del proceso del rediseño institucional.	**Sin Rubro Avance Administrativo**	**60%**
601	**PLAN ANUAL DE ESTÍMULOS E INCENTIVOS Y BIENESTAR SOCIAL. (POLÍTICA DE INTEGRIDAD EN EL MARCO DE MIPG IMPLEMENTADA)** Se está en la revisión de los documentos que aportaron los funcionarios para el reconocimiento del Reintegro Apoyo Anual de Bienestar Social, de conformidad con la Circular ST No. 040-2021, que se realizará para con la nómina del mes de diciembre de 2024 y para la Secretaría de Educación Departamental mediante acto administrativo. Se cuenta con inicio de la ejecución de contrato GN3966-224 de bienestar social con Comfamiliar de Nariño, el cual ya se encuentra en ejecución. De acuerdo a lo estipulado en la segunda sesión de la mesa de seguimiento del acuerdo sindical llevada a cabo el día 3 de Diciembre del año en curso, se solicitó el traslado presupuestal de rubro que corresponde al Fortalecimiento Sindical con valor de DOSCIENTOS CINCUENTA MILLONES M/C ($250.000.000), al proyecto 2023003520064 correspondiente a “Fortalecimiento del plan anual de bienestar social institucional, capacitación, estímulos e incentivos para la vigencia 2024 en la Gobernación de Nariño” a Secretaria de Hacienda, posteriormente se realizó la actualización en banco de proyectos en la plataforma BPID actualizando el certificado, por lo tanto el proceso	**$2.943.340.000**	**60%**

	contractual ya se encuentra radicado en el Departamento Administrativo de Contratación para su publicación. **Acuerdos de Gestión para Gerentes Públicos** Está en proceso de implementación de los acuerdos de gestión que permiten la evaluación para gerentes públicos (Subsecretarios de despacho), actualmente se cuenta con proyección de Decreto, lineamientos y formatos. **Comisión de Personal** Mediante Resolución N° 146 del 4 de septiembre de 2024, la Subsecretaría de Talento Humano convocó a elecciones de representantes a la Comisión de Personal de la Gobernación de Nariño para el periodo 2024- 2026. Hechos los ajustes al Proceso, se llevó a cabo el día 14 de noviembre de 2024, las elecciones para escoger los representantes de los trabajadores a la Comisión de Personal, que una vez surtida se expidió la Resolución N° 238 del 15 de noviembre de 2024 "Por medio de la cual se reconoce a los representantes de los empleados y se designan los representantes del Gobernador a la Comisión de Personal de la Gobernación de Nariño", la cual se encuentra en ejercicio de sus obligaciones. **Carrera Administrativa.** Se encuentra en proceso el nombramiento de funcionarios en uso de listas del nivel asistencial de la Convocatoria 1522-2020, registrando y actualizando la información en la plataforma dispuesta por la Comisión Nacional del Servicio Civil; así como el cargue de las nuevas vacantes definitivas generadas en la planta global de personal de la Entidad. Con relación al derecho preferencial de encargo, se encuentra en curso la Publicación 01-2024 para que los funcionarios de carrera administrativa puedan acceder a un cargo de nivel jerárquico superior en las vacantes temporales o definitivas que se han generado, en atención a la norma que les aplica.		
602	**POLÍTICA DE SERVICIO A LA CIUDADANÍA EN EL MARCO DE MIPG IMPLEMENTADA:** Se actualizó del proceso y procedimiento de los tramites de PQRS de la entidad y se realiza seguimiento con la apertura del buzón de sugerencias de la Gobernación de Nariño. Se está realizando la caracterización del proyecto de atención al ciudadano de acuerdo con los lineamientos establecidos por función pública. El proyecto contempla la Caracterización de grupos de valor y la adquisición del Software de atención al ciudadano en el cual se optimizan procesos de PQRS	**610.642.800**	**70%**
603	**ARCHIVOS SOBRE GRAVES VIOLACIONES A LOS DERECHOS HUMANOS, INFRACCIONES AL DERECHO INTERNACIONAL HUMANITARIO, MEMORIA HISTÓRICA Y CONFLICTO ARMADO, IDENTIFICADOS E INCORPORADOS AL REGISTRO ESPECIAL DE ARCHIVOS DE DERECHOS HUMANOS.**	**155.619.000**	**80%**

	Con respecto a los archivos sobre grandes violaciones que es la base fundamental de este del proyecto se adelantó en conjunto con la Subsecretaría de Paz y Derechos Humanos, el documento de identificación el cual fue enviado a Presidencia de la República, Centro Nacional de Memoria Histórica y a la embajada de Países Bajos, el perfil del proyecto denominado Estudios y Diseños para la construcción del Centro Cultural de Memoria Histórica de Nariño, para su financiación y futura construcción. **Nota Aclaratoria:** Proyecto Homologado con Pasivocol para 2024 donde el programa de "Seguimiento y Actualización de los Cálculos Actuariales del Pasivo Pensional de las Entidades Territoriales.		
604	**SISTEMA DE SEGURIDAD Y SALUD EN EL TRABAJO IMPLEMENTADA** El proyecto de Sistema de Gestión de Seguridad y Salud en el Trabajo de la Gobernación de Nariño, gestiono el curso de alturas para los colaboradores de la entidad, de acuerdo con lo estipulado por el Ministerio de Trabajo, el cual se desarrollará en dos grupos durante los meses de noviembre y diciembre de 2024, se realizó la entrega de dotación e implementos de EPP a los funcionarios. Se cuenta con el programa de capacitaciones ejecutadas y con el cronograma de entrega de elementos EPP (Aguardiente Nariño, Infraestructura, Almacén, Rentas, Personal de Mantenimiento)	**513.095.400**	**50%**
605	**MANUAL DE FUNCIONES DE LA GOBERNACIÓN DE ACTUALIZADO.** Una vez creadas las dependencias que se proyectaron en el plan de desarrollo, se revisara la actualización del manual de funciones, teniendo en cuenta las 20 modificaciones que se suscitan desde el 2016 hasta la fecha.	**Sin Rubro Avance Administrativo**	**10%**

Secretaria de Hacienda

ESTRATEGIA 21. Modernización institucional y eficiencia administrativa

PROGRAMA 68. Fortalecimiento de la administración departamental mediante estrategias de eficiencia administrativa.

Metas	Acciones de impacto o hitos realizados	Valor	% Avance físico de las metas
596	**SEDES INSTITUCIONALES ADECUADAS:** Cuenta con un contrato de mínima cuantía GN3568-2024 de servicios de mantenimiento preventivo y correctivo de las instalaciones de la gobernación de Nariño contemplando el suministro necesario de los materiales para llevar a cabo dichas actividades.	**$ 105.000.000**	**30%**
597	**GESTIONADOS COMODATOS Y/O DONACIONES DE BIENES INMUEBLES PARA EL FUNCIONAMIENTO ADMINISTRATIVO Y/O OPERATIVO DE LA ENTIDAD:** El espacio requerido para el funcionamiento actual de las dependencias suma un total de 5.550 m2, sin embargo, actualmente la Gobernación de Nariño en busca de mejorar su atención y presencia en todos los rincones del Departamento y acorde a los nuevos retos que implica en Nariño, se gestionaron acciones ante la SAE para la adjudicación de bienes inmuebles que puedan suplir la necesidad, en respuesta se obtuvo la disponibilidad de 20 inmuebles para ser entregados mediante Resoluciones de Adjudicación de Comodato, posterior compra de pólizas.	**Sin Rubro Avance Administrativo**	**60%**
598	**SEDES INSTITUCIONALES CONSTRUIDAS.** Se adelantaron en conjunto con la Secretaría de Infraestructura, los estudios previos para la contratación de los estudios de vulnerabilidad y patología del Coliseo Cubierto Sergio Antonio Ruano. Se está construyendo junto con la Secretaría de Infraestructura la estructuración de los proyectos de la infraestructura del Centro Administrativo Departamental CAD de Nariño y el Archivo General del Departamento.	**Sin Rubro Avance Administrativo**	**20%**

PROGRAMA 69. Fortalecimiento institucional a través de la modernización administrativa de la Gobernación de Nariño.

Metas	Acciones de impacto o hitos realizados	Valor	% Avance físico de las metas
599	**SISTEMA DE GESTIÓN DOCUMENTAL IMPLEMENTADO** Este instrumento archivístico fue aprobado por el Archivo General de la Nación, en el mes de agosto de 2020, las cuales fueron elaboradas teniendo en cuenta el manual de funciones vigente a 2014. Se requiere hacer la actualización de las Tablas de Retención Documental por cuanto se han creado nuevas dependencias, desde el año 2016 a la fecha, siendo necesario que la entidad actualice el manual de funciones establecido mediante Decreto 804 de 2016 el cual a la fecha ha tenido diferentes modificaciones y/o ajustes. Así mismo acorde al manual debe elaborarse el organigrama de la entidad en donde aparezcan las dependencias de la entidad (creadas) y nos permita determinar su producción documental. Para el proceso de actualización se debe contar con el personal idóneo (archivista con experiencia) para ello en primera instancia se debe realizar trabajo de campo con las dependencias (encuestas) con el fin de determinar que documentos producen y demás información que aparece en el borrador de encuesta que se anexa a la presente. Posterior a esta debe realizarse la valoración y cumplir con la etapa metodológica, todo esto acorde a lo que establece el Acuerdo 01 de 2024 expedido por el Archivo General de la Nación. Se contrataron 2 personas con perfil y experiencia con estas personas se está trabajando en el documento final del Programa de Gestión documental, el cual ya existía un borrador, al mismo le están haciendo la revisión y los ajustes pertinentes para el documento final ser presentado ante el Comité Institucional de Gestión y Desempeño para su aprobación. Así mismo se elaboró la encuesta para iniciar el proceso de actualización de las Tablas de Retención Documental. **TABLAS DE VALORACION DOCUMENTAL** Con las contratistas se está revisando la información de las reestructuraciones y/o modificaciones de su estructura orgánica desde el año 2014 hacia atrás, con el fin de determinar la denominación de dependencias, tipología documental, manuales de funciones y demás información que nos permita determinar los documentos producidos en estos períodos y la normatividad aplicable esto para el tema de su valoración documental. Se suscribió el Contrato No. GN3744-2024, con la Empresa Seguridad Documental cuyo objeto es: EL CONTRATISTA SE OBLIGA CON EL DEPARTAMENTO A PRESTAR EL SERVICIO, A TODO COSTO. DE ALMACENAMIENTO, CONSERVACIÓN, CUSTODIA, PRÉSTAMO Y TRANSPORTE DE LOS ACERVOS DOCUMENTALES DEL ARCHIVO GENERAL DE LA GOBERNACIÓN DE NARIÑO". Valor del contrato $ 100.000.000.00. Fecha inicio contrato 1 de noviembre de 2024 (monto agotable) En el momento se tiene en custodia de la Empresa 5660 cajas.	**$ 415.642.800**	**60%**

	Se realizó la contratación de las personas que aparecen en el archivo anexo, en donde aparecen los objetos contractuales. Se digito la información de actos administrativos (decretos y resoluciones de las vigencias: 2006,2007 y 2011) Se recibió la transferencia documental de la Oficina de Control Interno Disciplinario (instrucción): 3 cajas 33 procesos (se revisa foliación y que en el formato único de inventario documental este bien diligenciadas las fechas inicial y final). Se realiza foliación de carpetas y cajas, se encuentran revisando la transferencia documental de la contratación directa de la vigencia 2012 (116 cajas - 1374 carpetas). Los contratistas están realizando la marcación de cajas y carpetas, para la posterior entrega a la empresa Seguridad Documental.		
600	**ESTUDIO DE REDISEÑO INSTITUCIONAL ELABORADO.** Se conforma el equipo técnico de rediseño institucional integrado por la Subsecretaria de Minas, Subsecretaria de Paz y Derechos Humanos y Secretaria General, se proyectó la ordenanza donde se contempla la creación de las Secretaría de Minas, Energías Renovables e Hidrocarburos, la Secretaría de Paz, Seguridad y Derechos Humanos, la Secretaría de Equidad de género e Inclusión Social y la Dirección Administrativa de Juventudes. El 19 de septiembre de 2024, se radicó al Dr. Jorge Murgas - Asesor designado por la Función Pública para la Gobernación de Nariño, con el fin de revisar y evaluar el rediseño institucional y los planes de diseño de cada dependencia. Quien posteriormente el 30 de noviembre remitió las correcciones por cada dependencia y nuevamente remitir cada estudio corregido. El día 5 de diciembre se firmó el Decreto 536-24, en el cual se conforma el comité para el desarrollo del proceso del rediseño institucional.	**Sin Rubro Avance Administrativo**	**60%**
601	**PLAN ANUAL DE ESTÍMULOS E INCENTIVOS Y BIENESTAR SOCIAL. (POLÍTICA DE INTEGRIDAD EN EL MARCO DE MIPG IMPLEMENTADA)** Se está en la revisión de los documentos que aportaron los funcionarios para el reconocimiento del Reintegro Apoyo Anual de Bienestar Social, de conformidad con la Circular ST No. 040-2021, que se realizará para con la nómina del mes de diciembre de 2024 y para la Secretaría de Educación Departamental mediante acto administrativo. Se cuenta con inicio de la ejecución de contrato GN3966-224 de bienestar social con Comfamiliar de Nariño, el cual ya se encuentra en ejecución. De acuerdo a lo estipulado en la segunda sesión de la mesa de seguimiento del acuerdo sindical llevada a cabo el día 3 de Diciembre del año en curso, se solicitó el traslado presupuestal de rubro que corresponde al Fortalecimiento Sindical con valor de DOSCIENTOS CINCUENTA MILLONES M/C ($250.000.000), al proyecto 2023003520064 correspondiente a “Fortalecimiento del plan anual de bienestar social institucional, capacitación, estímulos e incentivos para la vigencia 2024 en la Gobernación de Nariño” a Secretaria de Hacienda, posteriormente se realizó la actualización en banco de proyectos en la plataforma BPID actualizando el certificado, por lo tanto el proceso contractual ya	**$2.943.340.000**	**60%**

	se encuentra radicado en el Departamento Administrativo de Contratación para su publicación. **Acuerdos de Gestión para Gerentes Públicos** Está en proceso de implementación de los acuerdos de gestión que permiten la evaluación para gerentes públicos (Subsecretarios de despacho), actualmente se cuenta con proyección de Decreto, lineamientos y formatos. **Comisión de Personal** Mediante Resolución N° 146 del 4 de septiembre de 2024, la Subsecretaría de Talento Humano convocó a elecciones de representantes a la Comisión de Personal de la Gobernación de Nariño para el periodo 2024- 2026. Hechos los ajustes al Proceso, se llevó a cabo el día 14 de noviembre de 2024, las elecciones para escoger los representantes de los trabajadores a la Comisión de Personal, que una vez surtida se expidió la Resolución N° 238 del 15 de noviembre de 2024 "Por medio de la cual se reconoce a los representantes de los empleados y se designan los representantes del Gobernador a la Comisión de Personal de la Gobernación de Nariño", la cual se encuentra en ejercicio de sus obligaciones. **Carrera Administrativa.** Se encuentra en proceso el nombramiento de funcionarios en uso de listas del nivel asistencial de la Convocatoria 1522-2020, registrando y actualizando la información en la plataforma dispuesta por la Comisión Nacional del Servicio Civil; así como el cargue de las nuevas vacantes definitivas generadas en la planta global de personal de la Entidad. Con relación al derecho preferencial de encargo, se encuentra en curso la Publicación 01-2024 para que los funcionarios de carrera administrativa puedan acceder a un cargo de nivel jerárquico superior en las vacantes temporales o definitivas que se han generado, en atención a la norma que les aplica.		
602	**POLÍTICA DE SERVICIO A LA CIUDADANÍA EN EL MARCO DE MIPG IMPLEMENTADA:** Se actualizó del proceso y procedimiento de los tramites de PQRS de la entidad y se realiza seguimiento con la apertura del buzón de sugerencias de la Gobernación de Nariño. Se está realizando la caracterización del proyecto de atención al ciudadano de acuerdo con los lineamientos establecidos por función pública. El proyecto contempla la Caracterización de grupos de valor y la adquisición del Software de atención al ciudadano en el cual se optimizan procesos de PQRS	**610.642.800**	**70%**
603	**ARCHIVOS SOBRE GRAVES VIOLACIONES A LOS DERECHOS HUMANOS, INFRACCIONES AL DERECHO INTERNACIONAL HUMANITARIO, MEMORIA HISTÓRICA Y CONFLICTO ARMADO, IDENTIFICADOS E INCORPORADOS AL REGISTRO ESPECIAL DE ARCHIVOS DE DERECHOS HUMANOS.** Con respecto a los archivos sobre grandes violaciones que es la base fundamental de este del proyecto se adelantó en conjunto con la Subsecretaría de Paz y Derechos Humanos, el documento de identificación el cual fue enviado a Presidencia de la República, Centro Nacional de Memoria Histórica y a la embajada de Países Bajos, el perfil del proyecto denominado Estudios y Diseños para	**155.619.000**	**80%**

	la construcción del Centro Cultural de Memoria Histórica de Nariño, para su financiación y futura construcción. **Nota Aclaratoria:** Proyecto Homologado con Pasivocol para 2024 donde el programa de "Seguimiento y Actualización de los Cálculos Actuariales del Pasivo Pensional de las Entidades Territoriales.		
604	**SISTEMA DE SEGURIDAD Y SALUD EN EL TRABAJO IMPLEMENTADA** El proyecto de Sistema de Gestión de Seguridad y Salud en el Trabajo de la Gobernación de Nariño, gestiono el curso de alturas para los colaboradores de la entidad, de acuerdo con lo estipulado por el Ministerio de Trabajo, el cual se desarrollará en dos grupos durante los meses de noviembre y diciembre de 2024, se realizó la entrega de dotación e implementos de EPP a los funcionarios. Se cuenta con el programa de capacitaciones ejecutadas y con el cronograma de entrega de elementos EPP (Aguardiente Nariño, Infraestructura, Almacén, Rentas, Personal de Mantenimiento)	**513.095.400**	**50%**
605	**MANUAL DE FUNCIONES DE LA GOBERNACIÓN DE ACTUALIZADO.** Una vez creadas las dependencias que se proyectaron en el plan de desarrollo, se revisara la actualización del manual de funciones, teniendo en cuenta las 20 modificaciones que se suscitan desde el 2016 hasta la fecha.	**Sin Rubro Avance Administrativo**	**10%**

Subsecretaria de Asistencia Técnica – Secretaría de Planeación Departamental

Proyecto **Fortalecimiento y desarrollo Institucional**

Avance Presupuestal **$ 568.160.735**

Metas	Acciones de impacto o hitos realizados	Valor Comprometido 2024	% Avance físico de las metas
515	Se fortaleció la gestión municipal revisando más de 7,200 actos administrativos de los 64 municipios y capacitando a sus autoridades en normativas y manejo de la plataforma SIAT. Se emitieron circulares para garantizar el cumplimiento legal y se revisaron 60 planes de desarrollo municipales, enviando 7 a revisión jurídica. En colaboración con el DNP, se capacitó a gobernadores indígenas en la gestión de recursos de la Asignación Especial del SGP, promoviendo transparencia y eficiencia. Además, se lanzó SIATEM, una plataforma moderna y segura para asistencia técnica, con acceso exclusivo y roles personalizados para cada municipio. Estas acciones refuerzan la planificación, la transparencia y la inclusión en el territorio.	$ 568.160.735	100%

Siatem es una plataforma a través del cual los municipios del departamento de Nariño pueden cargar información acerca de los algunos documentos tales como Decretos, Acuerdos, entre otros. Dicha plataforma ha venido prestando su funcionalidad desde administraciones anteriores de la gobernación de Nariño.

Resumen Incidencias 2024 Plataforma SIATEM:

Reporte total Incidencias - 2024	
Abiertas	35
En trámite	29
Cerradas	1694
TOTAL TRAMITADAS	1758

Además, en colaboración con el Departamento Nacional de Planeación (DNP), se llevó a cabo una jornada de capacitación virtual dirigida a los gobernadores indígenas del departamento, con el objetivo de fortalecer sus conocimientos y capacidades en relación con la Asignación Especial del Sistema General de Participaciones (AESGP).

Libertad y Orden

Gobernación de NARIÑO

Invitación a la jornada de capacitación (AESGP)

Oficina de Prensa y Comunicaciones

Las labores de Prensa y Comunicaciones adscrita al Despacho del Gobernador de Nariño, se inscribe en la Transformación para la Paz denominada “Gestión y administración pública para la transformación”, dentro de la Estrategia “Caminando la palabra: comunicación inclusiva, libre y democrática” y el programa nominado “Comunicación pública, política y estratégica para la construcción de paz territorial”.

Cumplimiento de metas Plan de Desarrollo 2024

Proyecto	**Implementación de la estrategia de Comunicación Pública de la Gobernación de Nariño 2024**
Avance Presupuestal	**$ 1.751.871.778**

Metas	Diseño de la estrategia de comunicación pública territorial.	Recursos	% Avance físico de las metas
620	a. La Gobernación de Nariño cuenta con el diseño de una Estrategia de Comunicación Pública específica para el territorio y las demandas de la entidad. Este documento, se constituye en una guía que demarca las acciones a desarrollar en materia de generación de información, simbologías y contenidos interpretativos estratégicos acordes al Modelo de Comunicación Sistémica. De este documento se desprenden planes y estrategias complementarias que establecen los diferentes momentos de implementación de la ejecución administrativa del gobierno departamental.	**$ 66.000.000**	**100%**

	b. El Departamento de Nariño es de las pocas administraciones departamentales que cuenta con una Estrategia de Comunicación Pública enfocada en el mejoramiento de la relación informativa con la ciudadanía.	

Meta	Fortalecimiento de medios alternativos, ciudadanos, comunitarios y populares de comunicación, así como a comunicadores y periodistas de la región mediante procesos de formación integral que redunde en el mejoramiento de los circuitos de creación, producción y circulación	Recursos	% Avance físico de las metas
622	a. En cuanto a los procesos de formación planteados para la vigencia 2024 se desarrolló el "Laboratorio Somos Territorio Nariñense". Este ejercicio fue resultado de una Alianza Estratégica entre la Oficina de Prensa y Comunicaciones de la Gobernación de Nariño y la DACMI del Ministerio de las Culturales, los Artes y los Saberes. b. El ejercicio formativo desarrolló capacidades en torno a los denominados contenidos digitales convergentes en 40 jóvenes del pacífico nariñense. Se registró un total de 10 producciones multimediales resultantes de este proceso de capacitación que duró tres meses. c. La base de la formación se desarrolló en los municipios de Tumaco, El Charco y Barbacoas. d. Contamos con la participación de jóvenes provenientes de: Mosquera, La tola, Olaya Herrera, Santa Bárbara, Roberto Payán, Magüí Payán, Ricaurte y Francisco Pizarro.	**$ 25.000.000**	**100%**

Meta	Fortalecimiento de diseño, producción, creación y circulación de contenidos comunicativos estratégicos.	Recursos	% Avance físico de las metas
623	a. En lo concerniente al componente de Diseño, Producción y Circulación de Contenidos, así como la contratación de espacios de divulgación de los programas institucionales diseñados para radio, televisión y otros medios, se logró la implementación de los dos sistemas informativos contemplados en la planeación del área. b. 571 piezas periodísticas, 2.125 producciones audiovisuales, 4.093 piezas gráficas y 3.844 contenidos digitales suman un total de 6.160 piezas de comunicación que responden a las necesidades de la Estrategia de Comunicación Pública departamental que ha logrado un promedio de alcance de 580.000 personas en todo el departamento. c. Finalmente se logró la contratación de los canales destinados para la circulación del programa institucional de radio y el programa institucional de televisión EN CONTEXTO que amplifican los resultados de la gestión administrativa departamental	**$ 1.660.871.778**	**94.3%**

Consolidado 2024
Periodístico
Notas de prensa 456
Boletines de prensa 33
Comunicado de prensa 11
Ruedas de prensa 20
Decretos 1
Total: 571
Audiovisual
Videos especiales 331
Cubrimiento foto y video 611
Nota para redes 533
Paquete para medios 540
En Contexto Online 4
Animaciones y piezas estratégicas 106
Total: 2.125
Gráfico
Artes digitales 2.550
Artes para impresos 1.543
Total: 4.093
Digital
Álbum 1.034
Video 2.008
Historias 649
Enlaces 154
Total: 3.844
6.160 piezas de comunicación realizadas en los lenguajes gráfico, audiovisual, prensa y digital
alcance promedio de 580.000 personas
ubicadas en el territorio nariñense.

En Contexto
EnContexto Radio
EnContexto Tv
EnContexto Ya
EnContexto Web