



Gestión con resultados para las poblaciones de Nariño



A 2 años y medio de Gobierno avanzamos en el cumplimiento de metas y ejecución de proyectos, programas y estrategias trazadas en el Plan de Desarrollo 'Nariño Región País para el Mundo' 2024-2027 que se construyó con beneficio directo a comunidades indígenas, afrodescendientes, pueblo Rom, organizaciones campesinas, víctimas del conflicto y reincorporados; así como mujeres, población Lgtbiq+, jóvenes, población con discapacidad y personas en condición de calle, entre otros, con una mirada diferencial, territorial, inclusiva e integradora.

/ Fotografía Diego Guerrero



Gobernación de Nariño

Poblaciones y Plan de Desarrollo

Esta edición de EnContexto ofrece los resultados, cumplimientos, aciertos y desafíos logrados hasta el momento en la implementación del Plan de Desarrollo.

Pág. 3.

Educación Inclusiva, involucra a todos

En este campo durante en el 2024 se invirtieron \$2.491 millones, en el 2025 subió a \$3.232 millones y en el 2026, a corte de marzo, \$4.018 millones.

Pág. 4 y 5.

'Vamos por las de oro', premia a deportistas

Al menos 83 deportistas de Nariño se benefician del programa 'Vamos por las de Oro' mediante incentivos económicos y apoyo técnico e interdisciplinario.

Pág. 9 y 10.

'Mensajeras de vida' contra la mortalidad

El objetivo de esta estrategia es prevenir las muertes infantiles y maternas en la comunidad indígena Awá de la subregión del Telembí.

Pág. 11.



Cooperación Internacional por la paz de Nariño

En un hito para la construcción de paz territorial en nariñense se constituye la Estrategia Conexión Pacífico Sostenible que movilizará más de 35 millones de dólares de la cooperación internacional para impulsar economías legales, con el liderazgo del Gobernador Luis Alfonso Escobar Jaramillo, quien se reunió con La jefa de la Oficina de las Naciones Unidas en Colombia y Copresidenta del Fondo Multidonante, Mireia Villar.



Reactivación fronteriza

Nariño implementa decisiones luego de la derogatoria del decreto de Zona de Desastre volcán del Galeras, que restablece la normalidad, se impulsa la reactivación fronteriza y las zonas francas para dinamizar la economía regional.



Protección al 'agro'

Para definir acciones frente a las medidas arancelarias de Ecuador, el Ministerio de Agricultura y Desarrollo Rural y la Secretaría de Agricultura de Nariño establecieron estrategias para proteger a los productores.



Pasaporte y Carnaval

En abril Nariño fue el primer departamento en expedir el nuevo pasaporte colombiano, con altos estándares de seguridad, innovación y diseño inspirado en el Carnaval de Negros y Blancos, Patrimonio de la Humanidad.



Salto en recaudo

Nariño implementó la plataforma 'Tesorería en Línea' para facilitar pago de estampillas Prodesarrollo, Procultura y Prouniversidad de Nariño, reducir evasión y aumentar recaudo, mejorando los ingresos públicos y la eficiencia tributaria en el Departamento.



Inversión vial urgente

Nariño destinó \$12.000 millones para recuperar vías afectadas por lluvias en 30 municipios, intervenir 120 kilómetros, adquirir maquinaria amarilla y construir puentes, restableciendo conectividad y atención a comunidades afectadas.



Agua digna

Una inversión de \$732 millones del Plan Departamental de Agua (PDA) mejoró el agua potable y saneamiento en zonas rurales de Túquerres e Imués, beneficiando más de 700 personas con acueducto optimizado y alcantarillado ampliado.

En Contexto TV

Todos los Domingos
6:45 P.M.

El espacio de **Comunicación Pública** de la Gobernación de Nariño.

Canal **Nariño**

Retransmisión **Miércoles**
7:00 P.M.

TELEPASTO

Jesús Castillo



Gobernador de Nariño
Luis Alfonso Escobar Jaramillo

.....

Jefa de Prensa y Comunicación
Catalina Bucheli Eraso

.....

Asesor Estratégico de Despacho
Gustavo Montenegro Cardona

.....

Jefe de Redacción
Mildred Vergel

.....

Editor General
Oscar Torres Villota

.....

Periodistas
Cristian López
Jesús Castillo
Oswaldo Burgos
Miguel Pantoja
Angela María Lasso

.....

Coordinación de Diseño
Daniel Misnaza

.....

Diagramación
Nathalia Maya Benavides

.....

Infografías
Nathalia Maya Benavides
Santiago España
Daniel Misnaza
David Vicuña
Cristina Aza
Danilo Estacio
Angie Lagos
Sofía Burbano

.....

Fotografía
Diego Guerrero
Angela María Lasso

Las imágenes empleadas cuentan con autorización o provienen de bancos de libre uso.

.....

Impresión
Eticnar 2026

Nariño puede brillar con el oro



Por: Luis Alfonso Escobar Jaramillo, Gobernador de Nariño.

Uno de los sellos que hacen particular al Plan de Desarrollo 'Nariño Región País para el Mundo' es su enfoque poblacional que va más allá de la tradicional planificación sectorial. Las poblaciones ocupan un lugar sustancial en el diseño, ejecución, implementación y seguimiento a las metas y resultados trazados en el Plan de Desarrollo de la vigencia administrativa 2024-2027.

Por eso, justamente, más de 1.400 nariñenses participaron en las 16 juntanzas poblacionales que reunieron a comunidades de los 7 pueblos indígenas presentes en Nariño, liderazgos afrodescendientes, pueblo Rom, organizaciones campesinas, juntas de acción comunal, víctimas del conflicto y reincorporados; así como mujeres, población LGTBIQ+, jóvenes, población en discapacidad, en habitanza en calle y protagonistas de agendas como los asuntos religiosos, quienes identificaron, a través de los diálogos interculturales los compromisos que permitieran contribuir al cierre de brechas

y la garantía del goce efectivo de derechos de sus poblaciones con una mirada diferencial, territorial, inclusiva e integradora desde la perspectiva de políticas públicas focalizadas.

Con varias de estas poblaciones ya se había logrado, en época preelectoral, la firma de acuerdos programáticos resultantes de mesas técnicas de trabajo o de procesos organizativos que plantearon varios de los componentes que hacen parte del Plan de Desarrollo y que ya conforman los resultados de su implementación e incidencia poblacional.

Esto no podía ser de otra manera, más aún cuando conocíamos que por la presencia de la minería ilegal, la dispersión de los cultivos de uso ilícito, el crecimiento del narcotráfico y la reorganización de algunos actores armados ilegales, Nariño presenciaba -hacia 2023- el incremento del Índice de Riesgo de Victimización - IRV que se traduce en la afectación de los derechos a la vida, la libertad

personal, la integridad, la seguridad y la libertad de locomoción, en el que se registraba que el 17% de los municipios nariñenses tenía un IRV alto.

Además, el consolidado histórico de víctimas del conflicto armado, 445.858 personas según la Unidad de Víctimas, que representan al 26% del total de la población del departamento, o las 617.218 víctimas del conflicto que reporta la Red Nacional de Información, era un dato que nos obligaba a actuar de manera decidida en la transformación territorial con un enfoque poblacional que prioriza la atención en las mujeres y los jóvenes, por ser las poblaciones más afectadas por la guerra.

Desde esa perspectiva, la tercera edición de En Contexto en su versión de periódico digital, ofrece los resultados, cumplimientos, aciertos y desafíos alrededor de los impactos logrados hasta el momento en la implementación de un Plan de Desarrollo que prioriza la ciudadanía, desde una mirada multidimensional, compleja y profundamente humanizante. Que esta lectura sirva para nutrir la opinión informada de la audiencia de Nariño, del país y del mundo.

“ Más de 1.400 nariñenses participaron en las 16 juntanzas poblacionales que identificaron los compromisos para contribuir al cierre de brechas y la garantía del goce efectivo de derechos. ”

Línea 155
Por la seguridad y garantía de los derechos

Si eres víctima de **Violencia Basada en Género**

DENUNCIA

Patrulla Purpura
UNIDOSPor LaSeguridad

Gobernación de NARIÑO | Subsecretaría de Seguridad Ciudadana

La Educación Inclusiva

En 2024 se invirtieron \$2.491 millones, en el 2025 subió a \$3.232 millones y en el 2026 se proyecta un aumento a \$4.018 millones.

Por lo general se habla en diferentes escenarios de educación inclusiva, pero en realidad no se conocen los alcances o para qué sirve, por eso acudimos a un experto, Anderson Iván Belalcázar Delgado, coordinador del programa de Educación Inclusiva de la Secretaría de Educación Departamental.

Cuando mencionamos sobre la educación inclusiva en nuestra sociedad, hay un imaginario y hablamos de unas poblaciones específicas como la denominada con discapacidad, pero al hacer la reflexión justamente nos damos cuenta de que la educación inclusiva involucra a toda la comunidad que existe en una institución.

Esto quiere decir, argumenta Belalcázar Delgado, que no solamente es la persona con discapacidad, con trastornos, la que necesita apoyo académico especial, o con talento excepcional, sino todos los estudiantes, porque dentro del aula se promueven diferentes estilos de aprendizaje. Por eso la educación inclusiva somos todos.

En ese contexto nos preguntamos, cómo enfoca la Secretaría de Educación el programa de Educación Inclusiva en los 61 municipios no certificados, y el coordinador del equipo lo resume a una corresponsabilidad triangular: familia-estudiante-institución, en una dinámica armoniosa.

Dentro de educación inclusiva focalizamos estudiantes que requieren o que encuentran barreras para el aprendizaje. En ese sentido se ubican cuatro macrocategorías:

- **Discapacidad**
- **Trastornos**
- **Apoyo académico especial**
- **Talentos excepcionales**

En discapacidad se trabajan siete categorías. Baja visión, que son estudiantes con residuo visual y pueden establecer procesos académicos sin complicaciones, no tienen ceguera. La otra es discapacidad visual involucra a estudiantes que no tienen ningún tipo de estímulo visual.

También se cubre la discapacidad intelectual y múltiple, trastorno del espectro autista, discapacidad auditiva, con dos subcategorías. Estudiantes categorizados en usuarios del castellano con residuos auditivos y usuarios de Lengua de Señas Colombiana, que no tienen ningún tipo de residuo auditivo y son estudiantes sordos totalmente.

También se integra la categoría de sordoceguera, sin embargo dentro del departamento de Nariño no se ha identificado todavía un estudiante sordo ciego. *“Teníamos un estudiante con esa condición, pero ya se graduó”*, puntualiza Anderson Belalcázar.

Se focaliza la discapacidad física y sicosocial, además de trastornos específicos del aprendizaje, con tres categorías: estudiantes con trastorno por déficit de atención, con o sin hiperactividad; trastornos específicos del aprendizaje como tal y trastornos específicos del aprendizaje y con déficit de atención.

Cabe resaltar que en esta categoría, la de trastornos específicos del aprendizaje escolar, corresponde a estudiantes que a partir de su valoración pedagógica y de su proceso en salud, se pueden identificar ya sea con dislexia, disgrafia, discalculia o TDH (Trastorno por Déficit de Atención o Hiperactividad).

No se puede dejar de mencionar la estrategia de Capacidades y Talentos Excepcionales, en la que se manejan siete categorías que van de la mano con las inteligencias múltiples de Howard Gardner (la inteligencia no es una capacidad única y fija) e integra lo que es talento excepcional en artes y letras, en ciencias naturales o básicas, en deporte, en ciencias sociales o humanas; talento excepcional en tecnología y talento social en liderazgo y emprendimiento.

Entonces, señala Anderson Belalcázar, que en todas estas categorías lo que se quiere es un fomento del estudiante, no solamente cuando ya está en una fase de desempeño, sino desde

fases iniciales para poder llegar a la excepcionalidad.

“Somos ejemplo”

En esta Administración se ha avanzado de manera significativa en el desarrollo de la educación inclusiva, y Nariño se constituye en un ejemplo en lo referente a la estrategia de capacidades y talentos excepcionales. La Secretaría de Educación tiene un equipo para el fomento y el talento de los estudiantes.

Precisa Belalcázar que antes de 2024, al parecer por desconocimiento no se hacían los reportes, entonces había estudiantes que ya estaban en una fase de desempeño en la parte deportiva, ya tenían varias medallas, pero la institución no lo reportaba como talento excepcional, lo cual conllevaba a que el recurso asignado sea bajo.

A partir de este Gobierno liderado por el Gobernador Luis Alfonso Escobar se pasó de 300 estudiantes reportados en el 2023 a 754 con corte de marzo de 2026, y a la fecha se ha incre-

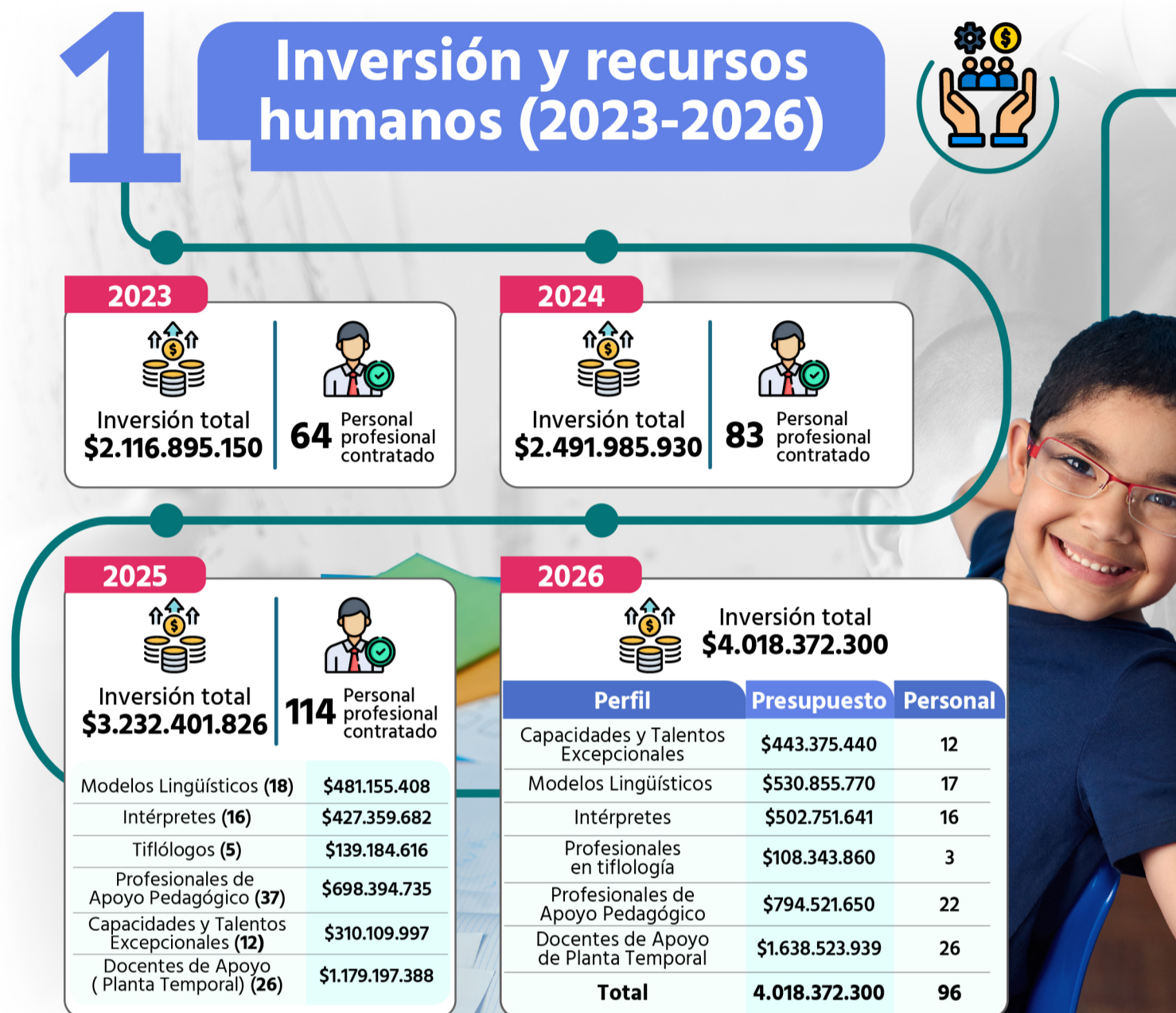

...a nos involucra a todos

6, a acorte de marzo, \$4.018 millones, con una cobertura del 100% de los municipios.

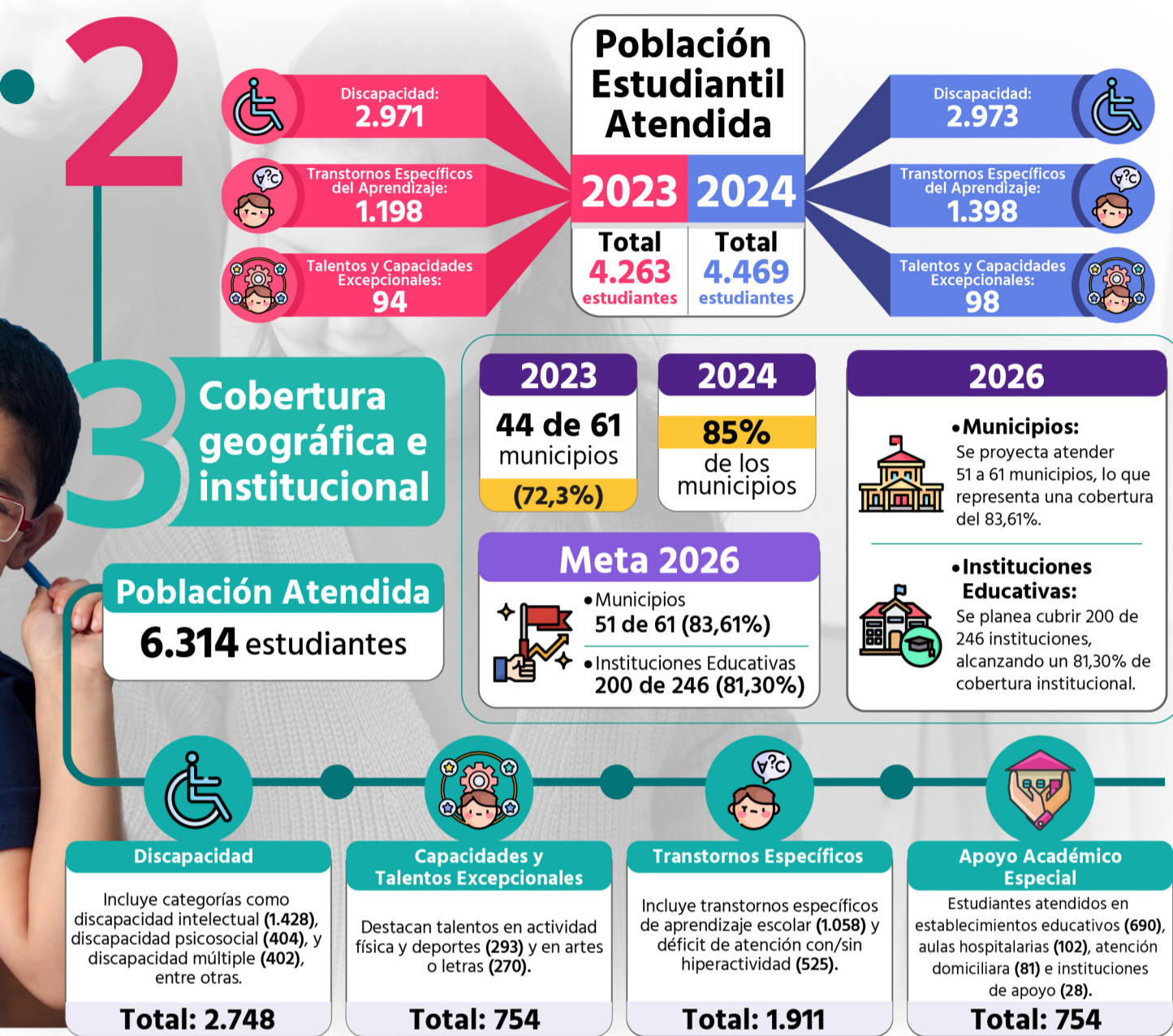

la discapacidad, sino en la falta de oportunidades y apoyos pertinentes”, **explica el docente.**

Hoy Yisel, en grado séptimo, continúa consolidando sus aprendizajes y proyectándose como un ejemplo de superación, resiliencia y del impacto positivo que tiene una educación inclusiva cuando se implementa con compromiso y calidad.

Estudiante ejemplar

Nicolás Alejandro Gómez Burbano, es un estudiante con discapacidad auditiva, usuario de Lengua de Señas Colombiana, quien recibe acompañamiento de la Secretaría de Educación departamental de Nariño desde la primaria.

Apoyado por el intérprete Oscar Fernando Rosas Reina, hoy Nicolás cursa grado 10 grado en la Institución Educativa Juan Pablo II del Municipio de Nariño, y el esfuerzo en este proceso se ve reflejado en su ejemplar rendimiento académico y participación en las actividades sociales, culturales, religiosas y deportivas de la institución educativa.

mentado en más de 800 estudiantes en los 61 municipios.

Aula Hospitalaria

Si nos preguntamos, cómo está el departamento de Nariño de Educación Inclusiva, el profe Anderson Belalcázar responde con seguridad que Nariño se ha convertido en un referente, y ha venido avanzando significativamente, no solamente en la estrategia de talentos excepcionales, sino también, en apoyo académico especial.

En importante precisar que la estrategia Aula Hospitalaria, que opera en el hospital Infantil Los Ángeles de Pasto, ha puesto a Nariño en la lupa nacional, especialmente del Ministerio de Educación que lo ha resaltado y lo ha puesto como ejemplo en el país.

Se tiene un reporte de 112 estudiantes que se benefician de esta aula. Son chicos y chicas que están en situación de enfermedad prolongada y requieren la permanencia en el centro asistencial.

Se cuenta con un docente en la Aula Hospitalaria que continúa ese proceso académico en articulación con las instituciones, ya sea a través de proyectos, trabajo con guías o colaborativos. **“Tenemos estudiantes que se han graduado, constituyéndose en experiencias exitosas”, señala el coordinador.**

HISTORIAS DE VIDA

Ahora es la primera del curso

El caso de la estudiante Yisel Vasquez, de la Institución Educativa Nuestra Señora de las Lajas, Municipio de Chachagüí, quien hoy cursa grado séptimo, no solo marcó un antes y un después en su proceso de aprendizaje y desarrollo personal, sino un referente de lo que se puede lograr si impactamos con los programas de Educación Inclusiva.

Nos cuenta el profe Anderson Belalcázar que durante su educación primaria la estudiante, con discapacidad auditiva, no contó con un modelo lingüístico que le permitiera adquirir de manera sólida una lengua estructurada.

“Esta ausencia generó vacíos significativos en su comunicación y en la construcción de sus competencias académicas. Sin embargo, al ingresar a grado sexto, su realidad comenzó a transformarse gracias al acompañamiento de la profesional intérprete de la Secretaría de Educación, Milena Arévalo”, anota Belalcázar.

A través de un trabajo constante, comprometido y profundamente humano, se inició un proceso de formación de su código lingüístico, fortaleciendo progresivamente sus competencias comunicativas. No solo implicó la enseñanza de una lengua, sino también la construcción de significado, pensamiento crítico y autonomía en el aprendizaje.

Los resultados de este esfuerzo no tardaron en evidenciarse. La estudiante logró desarrollar habilidades que le permitieron comprender, expresarse y participar activamente en el aula. “Su dedicación, sumada al acompañamiento pedagógico adecuado, la llevaron a alcanzar el primer puesto académico, demostrando que las barreras no están en

Es importante resaltar que cada uno de los docentes, directivos y personal que labora en la institución educativa, están totalmente comprometidos con la atención integral al estudiante, dice el coordinador.

En torno a estos logros el subsecretario de Planeación y Cobertura Educativa, Berby Sánchez Montaña, expresa que la meta de esta Administración departamental es fomentar la formación de equipos multiplicadores de estrategias y garantizar que cada estudiante tenga la atención pertinente adaptada a sus condiciones según los principios de la inclusión y equidad.

“Las condiciones de discapacidad no son impedimento para que los niños asistan a los establecimientos educativos y al contrario están en igualdad de derechos e incluso de condiciones con los demás estudiantes, de allí la importancia de hacer el acompañamiento pertinente”, concluyó el subsecretario.

94.7% de metas cumplidas de Segis

La Secretaría traza estrategias para mejorar las condiciones de vida de poblaciones con discapacidad, habitantes en condición de calle, víctimas de violencias de género y Lgtbiq+.

En un 94.7% se han cumplido las metas de Secretaría de Equidad de Género e Inclusión Social, garantizadas en el Plan de Desarrollo, Nariño Región País para el Mundo, con una visible participación incluyente que busca restaurar la dignidad humana de las poblaciones diversas.

Las 64 metas establecidas en el Plan, que centran la atención en siete grupos poblacionales estratégicos, tienen como objetivo asegurar que los recursos públicos lleguen a quienes por décadas han habitado la periferia del desarrollo, manifiesta la titular de esta secretaría Liliana Montufar.

En ese mismo propósito los programas de Segis solucionan las necesidades de niños, niñas, adolescentes, jóvenes, población con discapacidad, comunidad Lgtbiq+, habitantes en condición de calle y adultos mayores.

Hacia la resocialización

Durante el periodo 2025-2026 la construcción de la política pública para habitantes en condición de calle se ha consolidado como un esfuerzo mayúsculo para abordar la adicción y la precariedad desde una perspectiva de salud pública y humanidad.

El enlace departamental de Habitanza en Calle, Jonnathan Cristhian Ojeda Riascos, señala que en 2025 se alcanzaron resultados significativos bajo la Ley 1641 de 2013 y el Decreto 1282 de 2022.

En municipios como Pasto, Tumaco, Ipiales y Cumbal, se brindó seguridad alimentaria a 5.800 beneficiarios mediante 19 ollas comunitarias y 12 jornadas de atención integral.

Comenta Ojeda Riascos, que se impulsó la dignificación a través del segundo concurso 'El Arte de la Calle por la Paz' y se sensibilizó a más de 600 estudiantes sobre los factores de riesgo. Gracias a esta gestión, Nariño fue designado como sede del Segundo Encuentro Regional de Habitanza en Calle para 2026.

El impacto real de estas políticas se refleja en testimonios como el de Oscar Fabián Moreno Sánchez, quien, tras vivir cuatro años en condición de indigencia, logró rehabilitarse a través de la fundación cristiana Rescatados por su Sangre.

Hoy, Oscar lidera un proceso de servicio en Pasto apoyando a 34 hombres: "El habitante de calle es un ser humano con sueños, con las herramientas adecuadas, y con el acompañamiento de las instituciones, la reinserción social es posible", anota.

'El Poder de la inclusión'

A través de estrategia 'El Poder de la Inclusión' se capacita cada año a más de 200 empresas en el marco de la Ley 2466 de 2024, promoviendo la inclusión laboral de personas con discapacidad en el departamento de Nariño.

En ese mismo proceso se firmó un acuerdo con la Universidad Cesmag, para fortalecer servicios inclusivos y asesoría jurídica, así como la implementación de módulos de Lengua de Señas Colombiana (LSC) en municipios piloto, comenta el enlace departamental del Componente de Discapacidad, Mercy Lorena Portilla.

Los logros han ido más allá, porque el propósito es mejorar las condiciones de vida de las personas con discapacidad. Se ha hecho entrega masiva de ayudas técnicas y asistencia humanitaria en 22 municipios priorizados.

Esta gestión permitió distribuir 694 dispositivos de movilidad (235 sillas de ruedas estándar, 30 pediátricas, 139 muletas, 160 bastones y 130 caminadores) y 1.229 kits alimentarios.

'Casa Vida'

Nariño se ha consolidado como referente nacional en la lucha contra las violencias basadas en género (VBG), argumenta con firmeza la secretaria de SEGIS.

"El aumento en las denuncias de 345 casos en 2024 a 448 en 2025, es un triunfo de la confianza institucional. Las mujeres

Estrategias SEGIS 2026

Líneas Estratégicas

- Formación y fortalecimiento de instancias participativas
- Resignificación del espacio público
- Autonomía económica

Resignificación del Espacio Público

- Mujeres
- OSIEGD
- Infancia
- Juventud
- Personas mayores
- Personas con discapacidad
- Habitantes de calle

Proyectos SEGIS 2026

13 Municipios

528

millones de pesos

Empoderamiento del espacio para la población con discapacidad, bajo un enfoque de accesibilidad universal.

13 Municipios

500

millones de pesos

Acciones / Entregables

Sillas de ruedas - Bastones
Muletas - Caminadores
Kits alimentarios

Base camas, colchones, colchonetas, sillas, comedores, armarios, sábanas, cobijas

Formación y fortalecimiento

Fortalecer la participación ciudadana, la formación y la autonomía económica de las mujeres en 64 municipios.

700

millones de pesos

ya no callan porque saben que el Estado las protege”, enfatiza.

La protección siempre es prioridad para SEGIS, señala Montúfar, quien ha liderado estrategias de movilización como ‘La Chicharra Violeta’ (botón de pánico digital) y el ‘Geovisor’, que permite a las comisarías mapear riesgos en tiempo real.

Otra columna fundamental de esta Secretaría es la denominada Casa Refugio en Pasto, que opera en convenio con ONU Mujeres y Acnur. Este espacio brinda protección integral y reconstruye el proyecto de vida de mujeres en riesgo de femicidio.

Hilda López, beneficiaria de la casa ‘Casa Vida’, expresa que con las herramientas de protección que me brindaron, “hoy me siento segura, capaz de defenderme y orgullosa de la mujer en la que me he convertido”.

‘Cerrando brechas’

Bajo la estrategia ‘Cerrando brechas, construyendo paz’, la Secretaría de Equidad de Género e Inclusión Social, llegó a las 13 subregiones del departamento de Nariño, priorizando resguar-

dos indígenas como Funes, Yacuanquer y Yascual.

Mediante estrategias de sensibilización como la ‘Brigada Protectora’ (representada por la abeja Becky) y ‘La Parchada’, se impactó positivamente a 14.800 menores de edad.

Estos mecanismos de protección han fortalecido los entornos frente a problemáticas como el embarazo temprano y prevención de bullying en las instituciones educativas.

En zonas con ausencia de internet, la Secretaría ha rescatado la radio comunitaria y el perifoneo, convirtiéndolos en fuentes de información confiable para las poblaciones rurales.

Para la Gobernación de Nariño la independencia financiera es la llave para cerrar la brecha a las violencias. Por ello, la entrega de activos productivos a organizaciones de mujeres como las artesanas de paja toquilla de Ancuya, busca que el talento local se transforme en sustento digno y autonomía real.

A esto se suma el ‘Sistema Departamental del Cuidado’, una estrategia que brinda a cuida-

das y cuidadores paquetes alimentarios y formación reconociendo por primera vez el trabajo no remunerado que sostiene la vida en los hogares nariñenses.

‘Respeto su paso, honra su camino’

Para el 2026, la Secretaría de Equidad de Género e Inclusión Social mantiene un fuerte enfoque en el bienestar de las personas mayores a través de diversas acciones de dotación, atención y cuidado en el departamento.

Desde este componente se trabaja la campaña Respeto su paso, honra su camino, una iniciativa que busca promover la movilidad vial segura y desarrollar actividades que fortalezcan el reconocimiento de los derechos y deberes de la población mayor en los 64 municipios.

En este contexto se han entregado más de 300 kits de cuidado, beneficiando a más de 7.000 personas en 25 municipios, lo que equivale al 39 % de la cobertura territorial.

Por las regiones

Construir paz en el territorio

Avanzan en Nariño dos procesos de paz con los Comuneros del Sur y la Coordinadora Nacional del Ejército Bolivariano.



Se fortalece la seguridad

Los homicidios en Nariño están por debajo del promedio nacional, bajaron desplazamientos y el reclutamiento de niños y niñas.



Doble calzada para zona sur

Empieza a hacerse una realidad la obra vial más ambiciosa en la historia de esta región con la APP EL Estanquillo-Popayán.



Oportunidades para mineros

Se trabaja en la formalización de 5.000 mineros a través de la Promotora Territorial Minera y la delimitación de los distritos mineros.



Nariño Territorio Emprendedor
Cobertura: **31 municipios**
\$700 millones
Formación a emprendedores
Entrega de insumos

Dotación Casas de la Dignidad
Cobertura: **20 municipios**
\$120 millones
Mobiliario - Tecnología

Subsecretaría de Juventud
Semana de la Juventud
Articulación interinstitucional
Participación activa juvenil
Visibilización de procesos juveniles

San Martín del Cerro Samaniego

\$4.950 millones
Beneficiarias: **14.800 mujeres**

Cerrando Brechas Construyendo Paz
Cobertura: **45 municipios**

Fortalecimiento a mujeres caficultoras
"Cada taza cuenta una historia"

'Vamos por las de Oro', impulsa el alto rendimiento deportivo

Este programa de la Secretaría del Deporte ha invertido más de \$3.000 millones en fortalecer la preparación de los deportistas de Nariño.

Un total 83 deportistas de diferentes regiones del departamento de Nariño que están entre los 14 y 50 años de edad se benefician del programa 'Vamos por las de Oro' mediante incentivos económicos, acompañamiento técnico y apoyo interdisciplinario para optimizar su preparación competitiva.

Dentro del programa, 50 deportistas reciben un incentivo mensual de \$2.277.600, destinado a respaldar sus procesos de entrenamiento, sostenimiento y participación deportiva.

Además, el grupo de medallistas es reconocido por su mérito competitivo mediante incentivos diferenciales de \$3.004.000 para medalla de oro, \$2.364.000 para plata y \$1.581.000 para bronce, de acuerdo con los resultados obtenidos en competencias oficiales.

De acuerdo con el secretario de Recreación y Deporte, John Jairo Preciado Martínez, en lo que va corrido de la actual Administración departamental la inversión total del programa asciende a \$3.243.790.236, recursos orientados a garantizar cobertura en transporte, gimnasio, nutrición, fisioterapia, medicina deportiva, psicología deportiva, ayudas ergogénicas autorizadas, indumentaria, telecomunicaciones y asistencia técnica especializada.

La selección de atletas beneficiarios se desarrolla mediante postulación de las ligas deportivas con base en ranking o palmarés nacional vigente, seguida de pruebas físicas, técnicas, valoraciones médicas, antropométricas y psicológicas. Al mismo tiempo un análisis metodológico integral que permite definir la ruta de preparación de cada deportista.

50 deportistas proyectados a Juegos Nacionales y Paranales 2027

Incentivo mensual:
\$2.277.600
 por atleta

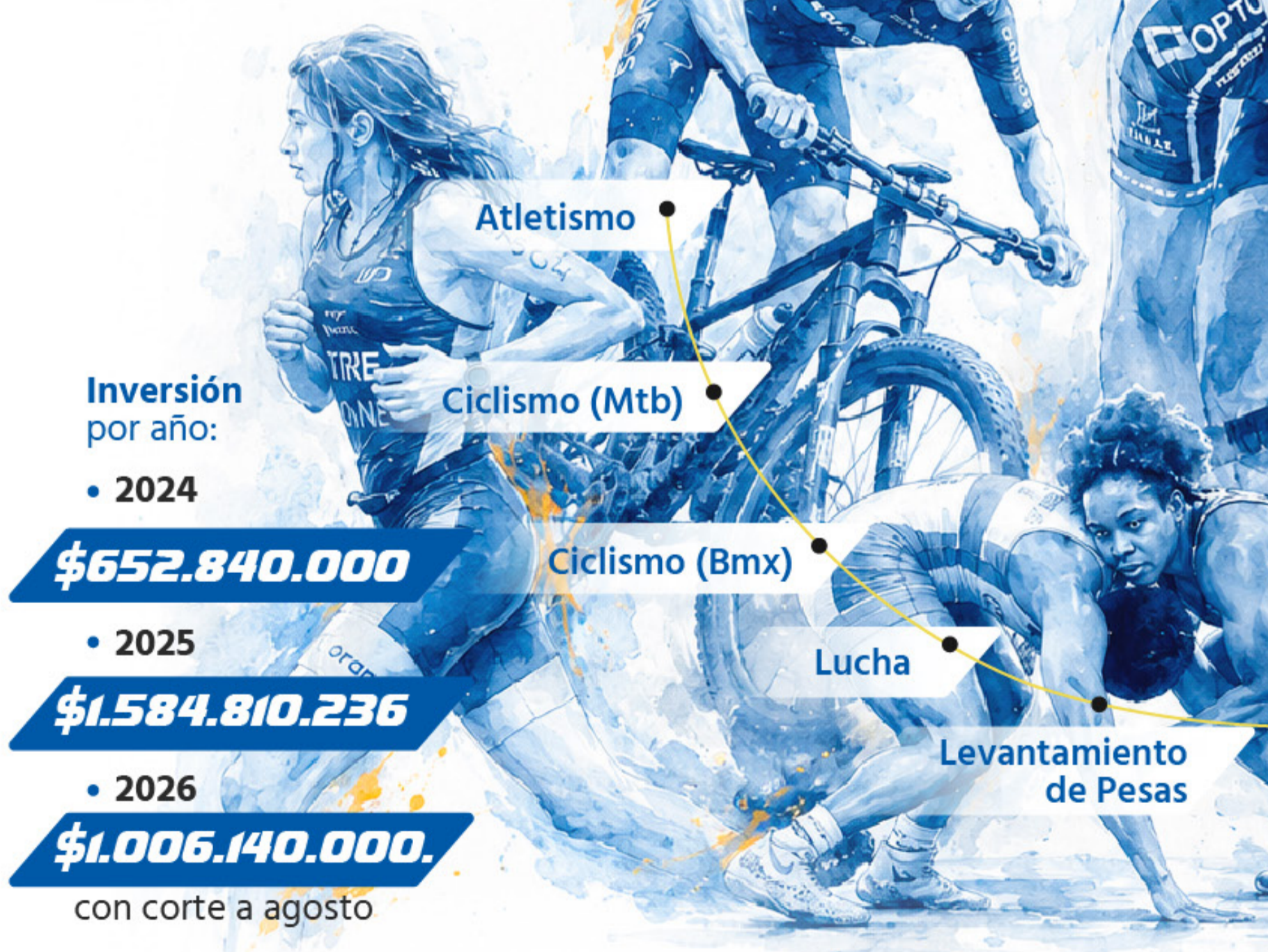

**Inversión total del programa
incluyendo medallistas
\$3.243.790.236**

**16 ligas
apoyadas**
(convencionales y
paralímpicas):



Paracycling

Tenis en silla de ruedas

Para Atletismo

Paranatación

Paranatación

Taekwondo

Hapkido

Boxeo

Ciclismo Ruta

Patinaje

Natación

Actualmente, 'Vamos por las de Oro' fortalece 16 ligas deportivas convencionales y paralímpicas, consolidando un modelo de preparación estructurado bajo estándares técnicos y profesionales.

El objetivo estratégico, según el secretario, es posicionar al departamento de Nariño dentro del Top 10 nacional en los XXIII Juegos Deportivos Nacionales y VII Juegos Paranales Córdoba - Sucre 2027, meta que orienta la planificación metodológica, la inversión institucional y el fortalecimiento continuo del talento deportivo regional.

Formalización de juntas comunales, la prioridad

El trabajo realizado con las juntas se traduce en proyectos de infraestructura. Se asignaron \$10 mil millones en 'Huellas para la Paz' y se ejecutaron 98 convenios solidarios.

Más de 1.500 juntas de acción comunal se formalizaron en el departamento desde 2024 hasta la fecha, de la mano de la Subsecretaría de Desarrollo Comunitario, en ese proceso de transformación de los territorios impulsado por la Gobernación de Nariño.

La Subsecretaría de Desarrollo Comunitario, Darlyn Xiomara Guerrero Sinisterra, quien lidera ese trabajo mediante estrategias de formación, asistencia técnica y ejecución de proyectos, señala que cuando inició el Gobierno identificaron 2.635 juntas de acción comunal, de las cuales 2.333 estaban activas y 302 inactivas.

“Se encontraron inconvenientes con las juntas de acción comunal, como dificultad en procesos documentales, legalización y fortalecimiento organizativo, lo cual representó un obstáculo para su correcto funcionamiento”, indica la subsecretaria.

Además, se evidenció de que existía un alto desconocimiento de la ley 2166 de 2021 (regula la organización, funcionamiento y participación de los organismos de acción comunal) y falta de claridad sobre funciones de inspección, vigilancia y control.

Estrategias implementadas

En ese trabajo en territorio se identificaron y depuraron juntas comunales que estaban en lugares que no correspondían. La labor se enfocó en subregiones como Cordillera, Telembí, Sanquianga y Pacífico Sur.

Entre las principales acciones, según la subsecretaria, están las brigadas de asistencia técnica y jurídica, actualización documental, promoción de planes estratégicos comunales, y espacios de diálogo con alcaldías y líderes comunales.

Las 1.500 juntas de acción comunal formalizadas en el departamento arrojaron como impacto directo la optimización en la gestión administrativa, formulación de proyectos y mejor relación con las entidades del Estado.

Se concretaron importantes resultados en beneficio de las comunidades. Más de 3.337 atenciones desde la oficina, reducción de tiempos de respuesta, mayor participación comunitaria y el fortalecimiento de las veedurías ciudadanas, porque la comunidad ahora denuncia, participa y hace control social.

Juntas de Acción Comunal en Nariño



Durante la vigencia 2024-2025, la Subsecretaría de Desarrollo Comunitario evidencia un nivel superior de cumplimiento de las metas trazadas, avanzando de manera consistente en la ejecución del proyecto 'Fortalecimiento de las expresiones étnico-culturales, soberanía, gobernanza y desarrollo integral de las comunidades étnico-territoriales del Departamento de Nariño'.

Logro histórico

El coordinador de Desarrollo Comunitario de la Alcaldía de Linares, William Villacorte, con el respaldo de la Gobernación de Nariño a través de la Subsecretaría, logró un objetivo histórico, legalizar a las 38 juntas comunales existentes en esta localidad nariñense.

Esto ha permitido que las juntas accedan a beneficios como convocatorias, anota Villacorte. "Una de las Juntas más humildes es la del sector de San Antonio, obtuvo dotaciones por parte del Gobierno Nacional y también la Junta de Acción Comunal de Guitara, que fue acreedora de una placa huella", señaló Villacorte.

Comentó que se ha manifestado un fenómeno especial. "Cada vez más jóvenes quieren ser parte de las juntas, cuando hasta hace poco en Linares solo los adultos se interesaban por integrar estos organismos comunales."

Biblioteca departamental, red viva que integra al territorio

Segis traza una serie de estrategias para mejorar las condiciones de vida de poblaciones con discapacidad, habitantes en condición de calle, víctimas de violencias de género y Lgtbiq+.

La Red departamental de bibliotecas, adscrita a la Red Nacional de Bibliotecas Públicas, mantiene un trabajo articulado con las bibliotecas municipales, rurales e indígenas, en un esfuerzo titánico por devolverle a Nariño un baluarte cerrado durante 20 años.

Son 84 bibliotecas las que hacen parte de este sistema, cubriendo los 64 municipios del departamento y extendiendo su alcance a comunidades diversas. Esta red ha permitido que la lectura, la escritura y la oralidad sigan siendo herramientas de transformación social en los territorios.

De acuerdo con la responsable de la Red de Bibliotecas, Irma Cabrera, esta labor se estructura en cuatro proyectos fundamentales que orientan el accionar de la biblioteca y su impacto en el territorio.

Componente clave

El programa de formación y capacitación de bibliotecarios, es uno de los principales proyectos de la Biblioteca departamental, que hace parte de la Dirección Administrativa de Cultura, que lideró todo el proceso por reabrir este espacio, que nunca debió cerrar sus puertas.

Cabrera señala que este componente es clave, porque “cada nuevo bibliotecario requiere formación en la prestación de servicios, gestión cultural y promoción de lectura”.

Agrega la funcionaria que la red asume el reto permanente de capacitar, actualizar y fortalecer sus capacidades, garantizando que cada biblioteca funcione como un espacio activo y pertinente para su comunidad.

El segundo proyecto corresponde al apoyo en infraestructura y dotación, puesto que no todas las bibliotecas del departamento cuentan con condiciones adecuadas para su funcionamiento. Algunas presentan fallas estructurales, otras no están ubicadas en lugares accesibles o carecen de mobiliario y material bibliográfico.



Inversión

- Voluntad institucional del Gobernador y la Dirección de Cultura.
- de la estampilla Pro cultural destinado a bibliotecas.
- Gestión y destinación de recursos propios.
- Inversión en dotación tecnológica y equipos audiovisuales.

\$300 millones
Gestionados con la Biblioteca Nacional.

\$600 millones
adicionales para mobiliario Gobernación y cultura.

Servicios y espacios

- Sala patrimonial (memoria histórica).
- Colección de producción literaria nariñense.
- Archivo audiovisual y fotográfico del departamento.
- Sala general de lectura e investigación con acompañamiento.
- laboratorio de creación editorial (revista, periódico, libros autónomos)
- Área infantil con espacio de lectura y proyección.
- Aulas de informática
- Espacio de producción oral (mesa radiales)
- La comunidad definirá el sentido y uso de estos espacios.

Red de biblioteca

87 Bibliotecas municipales funcionarán como satélites.

Trabajo articulado en todo el territorio.

Gran reto: conectar y fortalecer las bibliotecas de los municipios.

Enfoque y propósito

- Investigación**
Acompañamiento y apoyo en distintas áreas del conocimiento.
- Gestión Cultural**
Promoción y circulación de expresiones artísticas y culturales.
- Producción de conocimiento**
Espacios para crear, compartir y construir colectivamente.
- Relación con las TIC**
Integración de tecnología para acceso, innovación y aprendizaje.

En este sentido, desde la red se identifican estas necesidades y se gestionan intervenciones que permitan mejorar los espacios, garantizando condiciones dignas para los usuarios.

‘LEO’ en todas partes

Como tercer programa se encuentra el Plan Nacional de Lectura, Escritura y Oralidad (LEO). Aquí se integran talleres de lectura, escritura y oralidad, así como actividades dirigidas a diferentes públicos, desde la primera infancia hasta adultos mayores.

Madres gestantes, estudiantes, familias y comunidades enteras encuentran en las bibliotecas un lugar para aprender, compartir y construir conocimiento. Este componente busca formar lectores autónomos y críticos a lo largo de la vida, incluso llevando la biblioteca a espacios no convencionales como parques, hospitales o centros comunitarios.

El cuarto proyecto es OLEE (Oralidad, Lectura, Escritura y Espacios) que consiste en apoyar y fomentar la lectura en el orden institucional. Este plan articulado con el Ministerio de Educación busca garantizar la estadía de los estudiantes en las instituciones con su asistencia a las bibliotecas.

Reapertura

La reapertura de la Biblioteca Departamental de Nariño representa un hito histórico, expresa el director administrativo de Cultura, Álvaro Reyes.

Después de más de 20 años de cierre, este espacio vuelve a la vida con una apuesta clara, ser un lugar de encuentro ciudadano, de participación, de cultura y de conocimiento.

Ya no será solo un punto de apoyo técnico para la red, sino un escenario visible, abierto y dinámico, donde converjan las expresiones culturales del departamento.

'Mensajeras de vida en ca

Esta labor incide en más de 100 familias de las comunidades de Trinchera, Ipialquer, Guadual Sábalo,

SALUD EN LA SUBRE

Corte: febrero

Morbilidad Materna Extrema

21 casos en total

16 casos Barbacoas

Causas

Trastor hiper

Comp hemo

Letalidad

9 en Nariño

3 en Barbacoas



Cada mes, 20 personas, en su mayoría mujeres, se capacitan para prevenir enfermedades en territorios indígenas del municipio de Barbacoas. Algunas y algunos deben cruzar ríos por 3 horas y caminar 4 o 5 más, y otras, deben viajar hasta por 2 días para llegar hasta el corregimiento de El Diviso.

Allí, en la Unidad Indígena del Pueblo Awá, Unipa, se congregan para recibir su clase magistral. Esperan con ansiedad y alegría que los profesionales del Instituto Departamental de Salud de Nariño lleguen, los saludan con una profunda fraternidad, una sonrisa tímida, un abrazo o un fuerte estrechón de manos.

Esta estrategia nació como una forma de comunicar y educar en salud, aunque, las barreras lingüísticas hicieron compleja la labor. Comenzó hace 13 años en las selvas del piedemonte costero.

La profesional universitaria de la dimensión de Salud Sexual y Reproductiva del IDSN, Carmen Eugenia Quiñonez, tiene una versión, que parece ficción y cuenta que cuando llegaron al territorio *"solo podíamos vernos a los ojos, porque ninguno de nosotros hablaba awapit (idioma de la comunidad indígena Awá) y nadie de la comunidad se comunicaba en español. Lo único que hacíamos era señas y ni siquiera así fluía la comunicación"*.

Fueron varios meses de permanencia en los resguardos y solo podían intercambiar el saludo, hasta que se dieron cuenta de lo que les gustaba a los Awá. "Por las tardes, la comunidad se concentraba a jugar fútbol. Entonces, entre el barro de la cancha y el corre corre detrás del balón nos pudimos conectar", dice la profesional.

El ejercicio comenzó poco a poco. Primero hablando de cuestiones de interés para todos, como la prevención de enfermedades y los hábitos para cuidarse en comunidad. *"Eso sí, siempre cuidando la autonomía de la población, respetando su cosmovisión y tradiciones. No fue fácil, pero cada esfuerzo daría sus frutos"*.

Cuidado gestante

Más tarde entraría el tema fuerte, comenta Carmen Eugenia Quiñones. *"Cada información, cada visita y diálogo tenía el objetivo de prevenir las muertes infantiles y maternas, pues los casos de morbilidad en el municipio de Barbacoas son elevados. Esto, aunado a las dificultades de acceso, la poca infraestructura hospitalaria y la reducida atención médica generaba un riesgo superior para cada gestante"*.

En Nariño, y especialmente Barbacoas, esta problemática de salud es prevalente: de los 9 casos de mortalidad materna prevenibles y evitables

sa', educación para salvar

Guiza Sábalo, El Verde, Albisito, Peña Blanca, Agua Clara y Violín, entre otros sectores de Barbacoas.

REGIÓN DEL TELEMBÍ

2026

EDA en menores de 5 años:

162 CASOS



Comparativo departamental 2023 – 2025



presentadas en 2025, 3 se registraron en este municipio de la Subregión del Telembí, y vinculan a las comunidades indígenas Awá.

Los esfuerzos comenzaron a dar frutos. De alumnas pasaron a convertirse en líderes y hoy son ellas quienes ejercen una gobernanza en sus territorios, replicando lo aprendido entre sus pares, e informando a la IPS Unipa, cuando se presentan riesgos en gestantes, activando un canal de comunicación más efectivo que permite la reducción de los tiempos de respuesta y aseguran que la gestante sea atendida bajo un enfoque de respeto a su identidad.

La estrategia es clave para alcanzar la meta establecida en el Plan Territorial de Salud, así como contribuir al Plan decenal de Salud o el Plan de Aceleración para la Reducción de la Mortalidad Materna, Paremm, y además dota de capacidades instaladas con las cuales se promueve la identificación temprana de riesgos y la articulación efectiva entre el sistema de salud y las redes de cuidado.

Sin barreras lingüísticas

Se bautizaron así, 'Mensajeras de vida en casa', porque después de varios años, las mujeres que se unieron salieron de sus territorios, como ave, abrieron sus alas para formarse y luego de recibir sus clases, volvían a su 'nido'

o comunidad para replicar lo aprendido, asumiendo sus roles de protección, educación y paz, inicialmente entre sus familias.

Hoy, esta iniciativa impacta a más de 100 familias de territorios de muy difícil acceso. Allí llegan con su prevención en signos y alarmas durante el embarazo, vacunación, desparasitación, desnutrición, prevención de violencias basadas en género y lavado de manos.

'Con ellas y con ellos'

El fortalecimiento entregado por el Instituto Departamental de Salud, permite que 'Mensajeras de vida en casa' crezca, incluyendo no solo a mujeres, sino también a hombres que se

suman a la protección de sus territorios.

Actualmente cuatro parteros, incluido un médico tradicional, comparten sus conocimientos con el equipo de salud en un diálogo que articula la medicina ancestral con las orientaciones sanitarias. La información se transmite en awapit, pues la mayoría de las 'Mensajeras de vida' dominan más su lengua materna que el español.

Ellos, además de orientadores, son traductores, y ayudan a que cada explicación sea clara y los conocimientos sean asumidos por la comunidad de manera pertinente. Es un trabajo en cadena, todos aportan para una sola causa, la vida.

Nariño enfoca su modelo turístico

Se elevó el Índice de Competitividad Turística a 4.97%, acercándose a la meta de 5 puntos. Capacitadas más de 1.000 personas en el programa Saber Tour.

El turismo en Nariño atraviesa una redefinición profunda. La estrategia departamental se enfoca alrededor de las comunidades en consonancia con lo formulado en el Plan de Desarrollo 'Nariño, País Región para el Mundo', un modelo que reconoce diferencias, respeta autonomías y convierte la diversidad cultural en pilar de la transformación territorial.

Ese giro que se ha dado desde la Dirección Administrativa de Turismo ya muestra resultados. Nariño elevó su Índice de Competitividad Turística de 4.27% a 4.97%, acercándose a la meta de 5 puntos.

Más de 1.000 personas han sido capacitadas a través del programa Saber Tour, avanzando hacia la meta de 1.200 emprendedores y prestadores de servicios turísticos formados en los municipios, es decir, actores comunitarios vinculados directamente al desarrollo del sector.

Este proceso ha permitido que comunidades indígenas, afrodescendientes y campesinas, así como otras poblaciones tradicionalmente excluidas, encuentren en el turismo una posibilidad real de integrarse a la economía local desde sus propios saberes, fortaleciendo su participación en la cadena de valor sin perder su identidad.

"El propósito es buscar que realmente se haga un proceso participativo, comunitario y de respeto por los territorios", comenta la directora de Turismo, Claudia Patricia Erazo Casabón, al explicar el proceso de planificación turística que integró a niños, jóvenes, adultos mayores, comunidades indígenas, afrodescendientes, campesinas, empresarios y gremios en una misma cadena de valor.

Herramienta de desarrollo

La transformación territorial desde el turismo se sostiene en una premisa clara, "que sean las mismas comunidades que definan si el turismo es la herramienta de desarrollo", afirma Erazo Casabón.

Este enfoque ha implicado consultas, diálogo intercultural y acompañamiento técnico en territorios con resguardos indígenas y consejos comunitarios, para dejar en claro que el turismo avanza a partir de acuerdos colectivos.

Identidad que genera valor

La política turística que ha trazado este Gobierno, bajo la batuta del Gobernador Luis Alfonso Escobar, identifica en la identidad poblacional su principal activo. Las prácticas culturales locales, la gastronomía y las manifestaciones espirituales se consolidan como el centro de las nuevas experiencias turísticas que Nariño ofrece y que la Administración respalda.

"No perdamos la identidad de lo que somos, todo lo contrario, la fortalecemos, porque por eso vienen a visitarnos", sostiene la directora administrativa de Turismo. Bajo esta lógica, el modelo reconoce a las poblaciones como actores centrales del desarrollo turístico y amplía su participación más allá de los circuitos tradicionales.

Por ejemplo, en Consacá y Sandoná, personas con discapacidad se integran a la dinámica turística, accediendo a oportunidades económicas; en los territorios indígenas y 'afro', cocineras tradicionales, artesanos y jóvenes no solo participan, sino que sostienen la autenticidad de la experiencia, garantizando que el crecimiento del turismo fortalezca la identidad, preserve el patrimonio y dinamice las economías locales.

El resguardo Inga de Aponte sintetiza este modelo. En escenarios como Anato, la presencia de autoridades espirituales, como el taita Julio Chindoy, permitió posicionar una experiencia basada en el 'buen vivir' o suma causay, a través de la cual la vida cotidiana se proyecta como expresión viva de identidad y sustento económico.

Planificación

"Tenemos todo por mostrar, pero tenemos todo por ordenar",

resume la titular de la Dirección de Turismo, luego de señalar que la planificación turística de Nariño articula inversión pública y fortalecimiento comunitario para sostener el crecimiento.

A través de un constante trabajo y gestión, hoy el turismo de Nariño se consolida como herramienta que conecta cultura, economía y territorio con las comunidades, las mismas que definen la transformación, clave de paz territorial.

1 Nariño transforma el turismo desde sus comunidades

2 ENFOQUE
Turismo participativo, comunitario y con enfoque poblacional

3 PROTAGONISTAS

- Indígenas
- Afrodescendientes
- Campesino
- Jóvenes
- Mujeres
- Adultos mayores

4 TRANSFORMACIÓN
Personas con discapacidad, cocineras tradicionales y artesanos integran hoy la cadena de calor.

5 RESULTADOS
Aumento del índice de competitividad turística: 4.27 → 4.97
+1.000 personas capacitadas

6 PROYECCIÓN
Nariño ingresó a la red mundial de turismo religioso

Genera ingresos | Fortalece culturas | Construye paz



Por: **Lilian Montúfar Andrade**,
Secretaria de Equidad de Género e
Inclusión Social

En 2012, con la creación de la Secretaría de Equidad de Género e Inclusión Social, el departamento de Nariño dio un paso trascendental que sentó las bases de una mirada sensible desde la Administración departamental ante las poblaciones vulnerables.

A la vuelta de más de una década, en 2026, entramos en un profundo proceso de reflexión, lleno de aspiraciones y beligerancias ¿Cómo fue ese recorrido desde cuando se gestaron las primeras políticas públicas en el ¿Departamento, hasta el tiempo actual? Desde cada uno de los grupos poblacionales hay lecturas distintas, seguro los avances no fueron iguales, pero se tiene como denominador común unos grupos poblacionales fortalecidos que reconocen sus derechos y los gestionan; una

nueva generación de mujeres, población LGBTIQ+, Infancia y adolescencia, juventud, personas mayores, personas con discapacidad y habitantes de calle, que unen voluntades para diseñar una vida mejor.

Responder ante las necesidades sociales, económicas y territoriales es un reto conjunto entre el Estado y la sociedad, en un complejo entramado de sinergias que convergen en las políticas públicas.

Hacer un repaso retrospectivo que no levante el dedo acusador a ultranza, sino que valore con objetividad errores y aciertos es misión de fino calado; abre la puerta a una actualización inteligente, donde se potencian los aprendizajes que se ponen en evidencia en los procesos de seguimiento; estos se convierten en una herramienta esencial cuando se busca una política bien formulada, entendiendo también, que por sí misma no garantiza resultados.

Se ha vuelto costumbre satanizar el seguimiento, como el adorno que incomoda en el quehacer administrativo, cuando en verdad es una herramienta dinámica y amigable de aplicación continua que acompaña el paso a paso de la implementación, la analiza y produce información sobre el avance o desviación de las actividades para aplicar correctivos. Sin duda, sirve para mejorar la eficacia y la eficiencia en la inversión de los recursos públicos.

El seguimiento como ejercicio interno, es el punto de apoyo de la transparencia a la hora de la rendición de cuentas. Más allá de lo meramente administrativo, cuando se genera información sobre el desempeño de una política pública, se facilita el control desde la ciudadanía, los organismos de control y otros actores interesados. Esto contribuye a fortalecer la confianza en la institucionalidad.

El aprendizaje institucional es un legado valioso producto del seguimiento. Saber cuál es el punto de partida, qué funciona y qué requiere ajustes, es un verdadero tesoro a la hora de administrar; cualquiera sea la dependencia o actividad, es necesario documentar las lecciones aprendidas. El ciclo de las políticas públicas se fortalece con información responsable.

En materia de políticas públicas poblacionales, nos encontramos en un punto crucial desde la perspectiva estratégica con enfoque en resultados, es decir, el pensamiento no está en el producto, que genera rendimiento político inmediato, sino en sentar las bases que

conduzcan a los cambios que la sociedad necesita y que se dan a paso lento, casi de manera imperceptible o silenciosa.

En el imaginario de la sociedad deseada, la política pública es la aliada perfecta. Se vale soñar con un mundo mejor. Cómo lograrlo es nuestro compromiso desde la institucionalidad. Nos encontramos ad portas de atender una necesidad estructural, normativa y operativa que tiene origen, no solo en los límites trazados por la temporalidad de oficio, sino en los cambios de contexto territorial, en las transformaciones de la pirámide poblacional, que proponen nuevos retos en garantía de derechos. Por otra parte, está la persistencia de las brechas estructurales de vieja data, cuya reversión, pese al trabajo de los gobiernos alternativos, tienen aún un largo camino por recorrer.

La actualización de las políticas públicas propuesta desde la Secretaría de Equidad de Género e Inclusión Social de la Gobernación de Nariño, es un compromiso con los nuevos enfoques en la materia, con la importancia de la articulación institucional e intersectorial y con un panorama normativo que debe ponerse a la vanguardia, acorde con el principio de progresividad de derechos y el cumplimiento de leyes específicas para cada población.

Más allá de normas y documentos, cuando la dignidad humana es la esencia, las políticas públicas se convierten en instrumentos de construcción de paz.